Казачий круг

НЕТ УЗ СВЯТЕЕ БРАТСТВА!

Издается с июля 1991 года

№ 43 (1517)
4 ноября 2022 г.
(12+)

http://gkukazak.ru
kazachy_krug@mail.ru

ВОЛГОГРАДСКАЯ ОБЛАСТНАЯ ЕЖЕНЕДЕЛЬНАЯ ОБЩЕСТВЕННО-ПОЛИТИЧЕСКАЯ ГАЗЕТА

ВСЁ ДЛЯ ПОБЕДЫ!

Воинский долг

240 казаков-добровольцев пополнили ряды бригады «Дон»

В городе Новочеркасск Ростовской области состоялась торжественная церемония проводов 240 казаков Всевеликого войска Донского, Терского, Оренбургского, Волжского войсковых казачьих обществ, которые убыли на пополнение рядов сводной казачьей добровольческой бригады «Дон» имени Архистратига Михаила.

Как нам сообщили в пресс-службе войскового казачьего общества «Всевеликое войско Донское», в Патриаршем Вознесенском войсковом всеказачьем соборе отслужили молебен на благословение казаков и воинского оружия.

Добровольцы «Дона» – опытные, закаленные казаки, прошедшие обучение и боевое слаживание на полигонах Южного и Западного военных округов. Многие из них побывали в горячих точках, обладают знаниями и навыками ведения боевых действий в новых реалиях.

К воинам обратился губернатор Ростовской области Василий Голубев. Он поблагодарил казаков за мужество и самоотверженность, за готовность выполнить свой воинский патриотический долг и пожелал им благополучного и победного возвращения домой. В своем Telegram-канале глава региона сообщил: «Проводили на специальную военную операцию еще одну группу казаков-добровольцев. Помимо тёплых вещей, рации, квадрокоптеров, снаряжения и других нужных в полевых условиях вещей передали два бронированных автомобиля».

Приобретенное на средства правительства Ростовской области дополнительное оснащение, а также собранную общественными организациями донского края гуманитарную помощь казакам-добровольцам передали на Соборной площади мировой казачьей столицы.

Казаков провожали походный атаман бригады «Дон» Николай Дьяконов, войсковой атаман ВКО «Всевеликое войско Донское» Сергей Бодряков, атаман Терского казачьего войска Виталий Кузнецов и первый заместитель атамана Оренбургского казачьего войска Сергей Слепов.

Председатель Высшего совета «Союза казаков-воинов России и Зарубежья» Виктор Водолацкий передал бойцам бригады бронированное транспортное средство, зимние спальные мешки и квадрокоптеры. Кадеты Белокалитвинского Матвея Платова казачьего кадетского корпуса вручили воинам письма со словами благодарности и поддержки, которые они подготовили в рамках акции «Письмо солдату».

Окончание на 2–й странице.

Мы разные – мы равные

Начиная с 2005 года 4 ноября ежегодно в России отмечается День народного единства. Этот государственный праздник установлен в честь важного события в российской истории — освобождения Москвы от польских интервентов в 1612 году, и приурочен он к Дню Казанской иконы Божией Матери.

16 декабря 2004 года Госдума РФ приняла одновременно в трех чтениях поправки в Федеральный закон «О днях воинской славы (Победных днях России)». Одной из правок было введение нового праздника — Дня народного единства — и фактическое перенесение государственного выходного дня с 7 ноября (День согласия и примирения) на 4 ноября. Основной причиной переноса, по мнению многих аналитиков, стало желание полностью снять ассоциации с годовщиной Октябрьской социалистической революции 7 ноября 1917 года.

В настоящее время 7 ноября отмечается День воинской славы России — День проведения военного парада на Красной площади в городе Москве в ознаменование 24-й годовщины Великой Октябрьской Социалистической революции (1941).

В пояснительной записке к проекту закона отмечалось: «4 ноября 1612 года воины народного ополчения под предводительством Кузьмы Минина и Дмитрия Пожарского штурмом взяли Китай-город, освободив Москву от польских интервентов и продемонстрировав образец героизма и сплоченности всего народа вне зависимости от происхождения, вероисповедания и положения в обществе».

Исторически этот праздник связан с окончанием Смутного времени на Руси длившегося с 1584 года – года смерти царя Ивана Грозного и до 1613 года, когда на русский престол взошел первый из династии Романовых.

Смутное время — эпоха глубокого кризиса Московского единого русского государства, когда оно распалось, появились многочисленные самозванцы. Власть в Москве узурпировала «семибоярщина» во главе с князем Федором Мстиславским, пустившая в Кремль польские войска с намерением посадить на русский престол католического королевича Владислава.

В то тяжелое для страны время патриарх Гермоген призвал русский народ встать на защиту Родины, своей веры и изгнать польских захватчиков. Русские люди подхватили призыв, и вскоре началось широкое патриотическое движение за освобождение столицы. Народное ополчение возглавили князь Дмитрий Пожарский и купец Кузьма Минин. С чудотворной иконой Казанской Божией Матери Нижегородское земское ополчение сумело 4 ноября 1612 года взять штурмом Китай-город и изгнать поляков из Москвы. Эта победа послужила мощным импульсом для возрождения русского государства, а икона стала предметом особого почитания.

Надо сказать, что еще в 1649 году указом царя Алексея Михайловича день Казанской иконы Божией Матери (22 октября по старому стилю) был объявлен государственным праздником в России. Кроме того, в начале 20 века 8 мая по старому стилю вспоминали Кузьму Минина, которого еще Петр I назвал «спасителем Отечества».

Позже, из-за революции 1917 года и последовавших за ней событий, традиция отмечать освобождение Москвы от польско-литовских интервентов и день кончины Кузьмы Минина прервалась.

Таким образом, можно сказать, что День народного единства не новый праздник, а возвращение к старой традиции.

В этот день по всей стране проходят праздничные торжества, представления и спортивные мероприятия, организуются различные просветительские и культурно-образовательные акции. В разных российских городах политические партии и общественные движения организуют митинги, шествия и благотворительные акции. Но главные мероприятия, посвященные Дню народного единства, проходят в сердце праздника — Нижнем Новгороде и на Красной площади в Москве.

ПОДПИСАН ЗАКОН

О достоянии России

Президент России Владимир Путин подписал Федеральный закон «О нематериальном этнокультурном достоянии Российской Федерации».

Законом регулируются отношения в области выявления, изучения, использования, актуализации, сохранения и популяризации объектов нематериального этнокультурного достояния Российской Федерации. В этих целях Федеральным законом даются определения понятий «нематериальное этнокультурное достояние Российской Федерации», «этническая общность Российской Федерации», «носители нематериального этнокультурного достояния», «хранители нематериального этнокультурного достояния» и «государственная политика в области нематериального этнокультурного достояния».

Помимо этого, определяются перечень и категории объектов нематериального этнокультурного достояния Российской Федерации. К таким объектам, в частности, относятся устное творчество, устные традиции и формы их выражения на русском языке, языках и диалектах народов Российской Федерации.

Федеральным законом устанавливаются полномочия федеральных органов государственной власти, органов государственной власти субъектов Российской Федерации и права органов местного самоуправления в области нематериального этнокультурного достояния Российской Федерации, а также права носителей и хранителей нематериального этнокультурного достояния Российской Федерации, права физических и юридических лиц в указанной области.

Кроме того, Федеральным законом определяется порядок ведения федерального и регионального реестров объектов нематериального этнокультурного достояния Российской Федерации.

БЛАГОДАРНОСТЬ АТАМАНА

Казачье знамя

В волгоградской средней школе № 6 города Волгограда в торжественной обстановке казаки Волгоградского казачьего округа вручили казачье знамя своим воспитанникам.

С приветственным словом выступили председатель Совета стариков Волгоградского казачьего округа Александр Алейников и директор школы № 6 Анна Гаврилова.

От имени атамана Волгоградского казачьего округа, войскового старшины Александра Кривенцева была выражена благодарность директору школы Анне Гавриловой за большую работу по патриотическому воспитанию молодежи.

ПОДДЕРЖИМ НАШИХ

Za Россию!

На площади Ленина в Волжском состоялся митинг-концерт «Za наших! Za Россию!», посвященный поддержке Вооруженных сил РФ. В нём приняли участие более пяти тысяч волжан. Среди них были и казаки Волжского казачьего округа.

На сцене перед ЦКиИ «Октябрь» выступила группа «Феникс», духовой оркестр и его солист Сергей Тисленко, другие волжские исполнители. Учитывая не самые благоприятные погодные условия, мэрией были развёрнуты точки, где все желающие смогли отведать солдатской каши и чая. Также на полях патриотического мероприятия состоялась ярмарка товаров предприятий, участвующих в проекте «Волжская марка».

ВСЁ ДЛЯ ПОБЕДЫ!

Воинский долг

Окончание. Начало на 1–й странице.

А накануне мы поговорили с атаманом Усть-Медведицкого казачьего округа Всевеликого войска Донского Виктором ГРЕЧИШНИКОВЫМ *(на снимке)*, на земле которого создан сводный добровольческий казачий отряд «Усть-Медведица» (командир отряда – атаман СКО «Станица Михайловская» Сергей Барышников, начальник штаба Усть-Медведицкого казачьего юрта Дмитрий Копылов).

На днях земляки, родные и близкие проводили казаков отряда на защиту Родины. Наша газета в предыдущем номере подробно рассказала об этом событии.

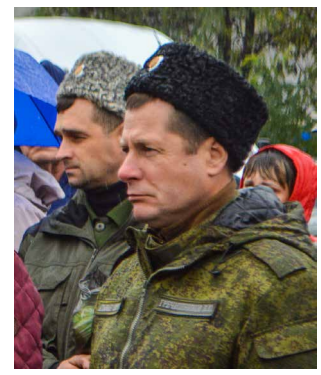

– Главный посыл, который услышали добровольцы в этот день – их будут ждать в родных краях с победой, целыми и невредимыми. В том, что наши казаки с честью выполнят боевые задачи, ни у кого нет сомнений, ведь это заложено в них с детства, так поступали их отцы и деды, – подчеркнул окружной атаман В.Ю. Гречишников. – Для нас очень важно способствовать созданию добровольческих казачьих отрядов. Это позволяет бойцам, согласно заведенным традициям, проходить службу вместе, рядом с теми, кому они доверяют. Всегда казаки вставали на защиту Родины, не оставались в стороне в самое непростое время. Отмечу, что с самого начала специальной военной операции казаки выполняют там боевые задачи. Среди тех, кто проходит подготовку в рамках частичной мобилизации, немало наших братьев, и многие еще задолго до начала СВО записались в резервисты. Мы гордимся этими казаками, добровольцами – ведь они подают пример остальным.

Перед отправкой в воинскую часть добровольческий отряд «Усть-Медведица» был собран на строевой смотр, основная цель которого – проверка экипировки. Надо сказать, что оказал большую помощь в формировании добровольческого казачьего отряда и инициировал сбор средств для закупки снаряжения атаман Усть-Медведицкого казачьего округа В.Ю. Гречишников. Силами фермеров и предпринимателей Серафимовичского района и области для нужд военнослужащих было собрано порядка 2 млн рублей. На эти средства закуплены предметы боевого снаряжения, полевая форма и многое другое.

НАРОДНЫЙ ФРОНТ

По зову сердца

С самого начала специальной военной операции Второй Донской казачий округ Всевеликого войска Донского оказывает помощь нескольким подразделениям, выполняющих боевые задачи на территории Украины.

Как наша газета уже рассказывала, в тот исторический день, 21 сентября, окружной атаман Андрей Махин вместе с казаками Виктором Саблиным и Михаилом Савельевым прибыли на территорию Луганской Народной Республики для передачи от Второго Донского казачьего округа и неравнодушных земляков гуманитарного груза в виде автомобиля УАЗ, полного продуктами питания и бытовыми средствами, тактическими наушниками и прочими спецсредствами для боевых подразделений, а также с большой теплой палаткой и печкой.

Уже на территории ЛНР произошла встреча с казачьим генералом, депутатом Государственной Думы РФ Виктором Водолацким. Совместно с казачьим генералом атаман округа Андрей Махин выдвинулись к линии боевого соприкосновения, где передали весь гуманитарный груз непосредственно в руки бойцов 6-го отдельного гвардейского казачьего полка имени Матвея Платова.

Отметим, что это не первый и не последний гуманитарный конвой, который собрали и доставили до места назначения казаки Второго Донского округа. Как и всегда, все было четко, честно, открыто.

Следующий конвой гуманитарной помощи отправился мобилизованным на один из учебных подготовительных полигонов Волгоградской области в виде большого количества различных хозяйственных материалов для бытовых нужд и дальнейшего обустройства на будущем месте дислокации на территории зоны СВО. Эта партия груза была собрана и доставлена лично атаманом округа Андреем Махиным вместе с казаком Вадимом Гугниным. Андрей Афанасьевич поинтересовался бытом казаков, проинспектировал расположение, где обосновались мобилизованные офицеры, пообщался с командованием.

И ранее казаки Второго Донского округа всячески помогали собирать на фронт добровольцев. А с момента объявления мобилизации, оказываем еще и материальную поддержку казакам, отправляющимся на сборные мобилизационные пункты и находящимся на учебных полигонах.

За систематическую помощь различным воинским подразделениям (22 ОБРОН нацгвардии, 6 и 11 казачий полк ЛНР, казачья бригада «Дон», 14-й батальон тероборны ЛНР), участвующим в специальной военной операции по защите Отечества, атаману Андрею Махину выразили благодарность: командир 22-й бригады, Верховный атаман СКВРиЗ, комбат «Док» бригады «Призрак» и множество рядовых бойцов и руководителей подразделений.

Атаман ОКО «Второй Донской казачий округ ВКО «Всевеликое войско Донское» Андрей МАХИН:

– Призываю всех моих земляков быть неравнодушными и принимать активное участие в организации помощи нашим воинам в борьбе со злом и фашисткой нечистью, любыми, доступными способами, материально, либо молитвенно! С нами Бог! Победа будет за нами!

Сбор помощи для участников спецоперации по защите Отечества продолжается во всех окружных казачьих обществах Всевеликого войска Донского по Волгоградской области.

Бойцам необходимы: сигареты, влажные салфетки, дезонфицирующие средства, мыло, моющие средства для тела, нательное белье, носки, зубная паста, щетки, одноразовые бритвенные станки, туалетная бумага, чай, кофе, шоколад, конфеты, варенье – всё, что всегда ценится в боевых условиях.

Весточка из родного края будет поддержкой нашим защитникам от фашизма.

Атаманы Хоперского и Второго Донского казачьих округов Всевеликого войска Донского Дмитрий Пополитов и Андрей Махин.

Обращение казака СКО «Калачевское–на–Дону» Сергея СОКОЛОВА к жителям Волгоградской области:

«Уважаемые родные, знакомые и все, кто читает мое обращение!

Прошу отнестись очень серьёзно к моему призыву и с пониманием. Сложившаяся ситуация на рубежах нашей страны непростая, и снарядить всем необходимым наших защитников для министерства обороны сложно. Поэтому среди нас, по зову сердца и глубоко понимая обстоятельства, появились люди, организовывающие добровольческие акции для гуманитарной помощи фронту. Министерство обороны, без сомнения, максимально обеспечивает солдат, но на практике стало понятно, что много ещё чего нужно для наших бойцов.

Лично я знаю, как наши калачевские казаки организовывают сборы и закупку провизии, потом сами лично туда её отвозят. Отвозят именно нашим землякам – калачевским и волгоградским, бойцам из казачьего полка.

Наша семья – мы с Валентиной и наши дети уже передали свой существенный вклад в нашу победу. Будем передавать и дальше, пока ребята там нуждаются в нашей поддержке. Отмечу, что наша помощь – не на уничтожение и гибель врага, а на поддержку защитников нашего Отечества. Я призываю каждого из Вас, по возможности, оказывать такую же поддержку! С пониманием, что мы живем в теплых мирных домах, а не в окопах под боевым открытым небом. Я на 100 процентов доверяю окружному атаману Махину! Знаю, что собранные средства будут направлены точно по назначению».

ФОНД ПОДДЕРЖКИ ВОЕННОСЛУЖАЩИХ И ДОБРОВОЛЬЦЕВ СПЕЦИАЛЬНОЙ ВОЕННОЙ ОПЕРАЦИИ

Перечислить средства в Фонд поддержки военнослужащих и добровольцев СВО жители Волгоградской области могут одним из следующих способов:

СКАНИРОВАНИЕ QR–КОДА

Для перевода средств от физического лица на счет Фонда достаточно запустить мобильное приложение любого банк-клиента, включить сканирование QR-кода и отсканировать код.

Далее достаточно указать лишь сумму.

ПО СМС

Физические лица, являющиеся клиентами Сбера, могут направить СМС-сообщение на короткий номер «900» в формате: «Победа XXXX», где XXXX – сумма в рублях.

ПЕРЕВОД В ОТДЕЛЕНИИ ЛЮБОГО БАНКА ПО РЕКВИЗИТАМ

Перевод от физических лиц также можно совершить по реквизитам в отделениях любых банков, в которых принимают платежи.

По данным реквизитам перевод могут также осуществить юридические лица.

Получатель: Фонд «Перспективное развитие Волгоградской области»
ИНН: 3444410526
КПП: 344401001
БИК: 041806647
Банк: Волгоградское отделение №8621 ПАО Сбербанк
р/счет: 40703810911000002618
корр. счет: 30101810100000000647
Назначение платежа: Добровольные взносы

ОДНА СТРАНА - ОДИН НАРОД

Костюмы народов России

В канун Дня народного единства в Волгограде обсудили культурное наследие народов России

О красоте, своеобразии, функциональности и символике традиционных костюмов народов России говорили участники общероссийского научно-практического семинара «Традиционные костюмы народов России».

Мероприятие, организатором которого выступили Казачий центр государственной службы и Волгоградский государственный институт искусств и культуры, состоялось в рамках международного научно-просветительского проекта «Станица», приуроченного ко Дню народного единства России.

Семинар прошел с целью популяризации культурных традиций народов России в современных условиях. Участниками дискуссионной площадки стали активисты национальных общественных объединений, лидеры национально-культурных автономий, представители национальных творческих коллективов, представители власти, духовенства и казаки.

Отметим, что культурное наследие – понятие, включающее в себя огромное разнообразие форм творчества: обряды, художественные промыслы, фольклор и, конечно же, народный традиционный костюм. Россия – страна многонациональная, и у каждого народа, этноса свои костюмы с неповторимым колоритом и своеобразием, отражающие дух своего народа.

О красоте, уникальности, функциональности и особенностях традиционных костюмов народов России шла речь на семинаре. Началось мероприятие с приветственного слова и.о. ректора ВГИИК Оксаны Лукониной. Она подчеркнула важность события и пригласила присутствующих принять участие в предстоящих проектах института искусств и культуры.

Исполняющий обязанности директора ГКУ «Казачий центр государственной службы» Волгоградской области Виктор Шлыков от имени регионального комитета по делам национальностей и казачества пожелал участникам семинара интересной и плодотворной работы. Ну и, отвечая на вопрос, вкратце рассказал об истории казачьей формы, в которой он пришел на мероприятие.

Видеообращения из Беларуси и Донецка усилили ощущение необходимости подобных встреч и понимание того, что народам, населяющим наше многонациональное и многоконфессиональное государство, нужно быть вместе.

Всеобщее внимание привлекло интереснейшее выступление доктора исторических наук, ведущего научного сотрудника Южного научного центра Российской академии наук, профессора ВГИИК Марины Рыбловой «Русские женские головные уборы: символика и семантика». Каждый участник семинара спешил поделиться историей и традициями костюма своего народа. Говорили о символике и символах в национальных узорах, об особенностях сценического национального костюма, вечных ценностях, истории и духовности.

Фото
Сергея АФАНАСЬЕВА.

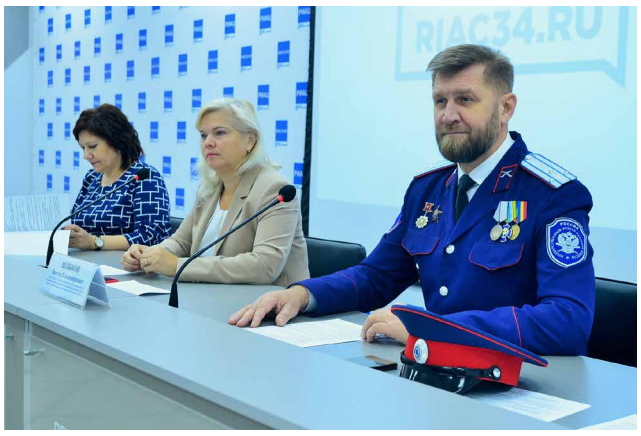

ТРАДИЦИОННАЯ КУЛЬТУРА

Учитель и ученик

В Волгоградском институте искусств и культуры стартовал творческий проект профессора кафедры «Традиционной культуры и народного инструментального исполнительства» профессора, кандидата искусствоведения, заслуженного работника культуры РФ Ольги Никитенко «Учитель и ученик». Проект предполагает сольные программы студентов и выпускников вокального класса Ольги Григорьевны.

«Мы открываем проект «Учитель и ученик» кафедры «Традиционной культуры и народного инструментального исполнительства», - рассказала Ольга Григорьевна. - Сегодня выступал мой вокальный класс, затем, я думаю, к нам присоединятся и другие преподаватели нашей кафедры. Пока концерты проходят на сцене нашего института, но в дальнейшем мы можем давать выездные концерты. Цель мероприятия – помочь ребятам увереннее чувствовать себя на сцене, дать им богатый материал для выступления и показать наших талантливых детей. Я думаю, что с помощью таких концертов мы приобретем еще больше зрителей, интересующихся казачьей народной песенной культурой».

Ценители казачьей песни насладились творчеством выпускника института Андрея Бобылева и народного ансамбля «ЯRмарка». В их программе «Эй, быстрей летите, кони!» прозвучали песни и романсы начала XX века. Также в концерте приняли участие студент 3 курса Андрей Семёнов с программой «На опушке леса» и студентка 4 курса Ксения Кириллова с программой «Заветы доброй старины».

Сергей АФАНАСЬЕВ.
Фото автора

КАЗАЧИЙ ТЕАТР

Впервые в Элисте

Казачий театр с огромным успехом выступил в городе Элиста на сцене Республиканского русского театра драмы и комедии Республики Калмыкия. Зрители увидели два спектакля «Заколдованная царевна» и «Палата бизнес-класса».

Яркая сказка с казачьими песнями очень понравилась маленьким элистинцам. Детвора, не сдерживая свой восторг, подтанцовывали вместе с главными героями. А во время показа вечерней комедии зрители смеялись от души, отблагодарив актеров Казачьего театра громкими и продолжительными аплодисментами.

«Я была с детьми на вашем детском представлении. Столько музыки, столько света, столько улыбок! И, конечно, я посвятила вечер себе и пришла на спектакль для взрослых. Очень понравилась игра актеров. Эмоционально, правдиво, современно! Приезжайте к нам еще!» - поделилась своими впечатлениями местная жительница.

Радушный приём Казачьему театру подарили не только зрители, но и руководство Республиканского театра. На экскурсии, организованной принимающей стороной, наши артисты побывали в Золотой обители Будды Шакьямуни, увидели другие достопримечательности столицы Калмыкии.

Напомним, что в Волгограде Республиканский русский театр Калмыкии со своими спектаклями побывал в сентябре этого года. Обменные гастроли состоялись благодаря инициативе Казачьего театра, который в своей творческой политике уделяет большое внимание культуре народов России и межнациональным отношениям.

Екатерина КОНДРУСЕВА.

ПРИМИТЕ ПОЗДРАВЛЕНИЯ!

В ноябре дни рождения отмечают казаки ХКО «Хутор Крещенский» СКО «Станица Августовская» Андрей КРАСНОПОРОШИН, Валентин ПЕСЧАНЫЙ, Валерий КОЗЛОВ.

Поздравляем вас с этим событием! Пусть в вашем доме всегда живет праздник и достаток, поддержка родных и близких людей, пусть ссоры и беды обходят вас стороной.

Желаем крепкого здоровья, счастья, благополучия и успехов в казачьих делах!

Атаман и Правление ХКО «Хутор Крещенский»

Во всех отделениях Почты России идет подписка на газету «Казачий Кругъ» на 1–е полугодие 2023 года

kazachy_krug@mail.ru
4 ноября 2022 г.
КАЗАЧИЙ КРУГЪ

ПОНЕДЕЛЬНИК, 7 ноября

ПЕРВЫЙ КАНАЛ

05.00 «Доброе утро» (16+)
09.00, 12.00, 15.00, 18.00, 03.00 Новости (16+)
09.20 «АнтиФейк» (16+)
09.55 «Жить здорово!» (16+)
10.45, 12.15, 15.15, 18.20, 00.45, 03.05 Информационный канал (16+)
21.00 «Время» (16+)
21.45 Т/с **«Триггер»** (16+)
23.45 «Большая игра» (16+)

РОССИЯ 1

05.00, 09.30 «Утро России» (16+)
09.00, 14.30, 21.05 Вести. Местное время (16+)
09.55 «О самом главном» (12+)
11.00, 14.00, 16.00, 20.00 Вести (16+)
11.30, 17.30 «60 минут» (12+)
14.55 «Кто против?» (12+)
16.30 «Малахов» (16+)
21.20 Т/с **«Художник»** (16+)
22.20, 00.20 «Вечер с В. Соловьевым» (12+)
23.00 «Освобождение» (16+)
02.15 «Судьба человека» (12+)

НТВ

04.55 Т/с **«Улицы разбитых фонарей»** (16+)
06.30 «Утро. Самое лучшее» (16+)
08.00, 10.00, 13.00, 16.00, 19.00, 23.30 «Сегодня» (12+)
08.25, 10.35 Т/с **«Лесник»** (16+)
13.25 «Чрезвычайное происшествие» (12+)
14.00 «Место встречи» (16+)
16.45 «За гранью» (16+)
17.50 «ДНК» (16+)
20.00 Т/с **«Балабол»** (16+)
22.00, 00.00 Т/с **«Скорая помощь»** (16+)
00.20 Х/ф **«Отставник»** (16+)
01.45 Т/с **«Зверобой»** (16+)

СТС

06.00, 05.50 «Ералаш» (0+)
06.05 М/с «Три кота» (0+)
06.25 М/ф «Шрэк. Страшилки» (6+)
06.50 М/с «Сказки шрэкова болота» (6+)
07.00 М/с «Приключения Вуди и его друзей» (0+)
08.20 «100 мест, где поесть» (16+)
09.25 Анимационный «Человек-паук. Через вселенные» (6+)
11.40 Х/ф **«Человек-паук. Возвращение домой»** (16+)
14.20 Х/ф **«Человек-паук. Вдали от дома»** (12+)
16.55 Т/с **«Корни»** (16+)
20.00 Х/ф **«Малыш на драйве»** (16+)
22.20 Х/ф **«Автобан»** (16+)
00.15 «Кино в деталях» (18+)
01.15 Х/ф **«Холмс и Ватсон»** (16+)
02.45 Х/ф **«Девочки не сдаются»** (16+)
04.20 «6 кадров» (16+)
05.20 Мультфильмы (0+)

РОССИЯ К

06.30, 07.00, 07.30, 08.40, 10.00, 15.00, 19.30, 00.00 Новости культуры (12+)
06.35 «Пешком…» (12+)
07.05 Легенды мирового кино (12+)
07.35 Невский ковчег. Теория невозможного (12+)
08.00 Черные дыры. Белые пятна (12+)
08.45, 22.10 Х/ф **«Моя судьба»** (16+)
10.15 «Наблюдатель» (12+)
11.10, 00.50 ХХ век (12+)
12.20 Д/с «Забытое ремесло» (12+)
12.35 Звезды русского авангарда (12+)
13.05 Х/ф **«Юность Максима»** (0+)
14.40, 23.20, 02.45 Цвет времени (12+)
15.05 Новости. Подробно. Арт (12+)
15.20 «Агора» (12+)
16.55 Д/ф «Тунис. Дворец Эссаада» (12+)
17.20 К 160-летию Санкт-Петербургской консерватории (12+)
18.35, 01.55 Д/ф «Последнее путешествие викингов» (12+)
19.45 Главная роль (12+)
20.05 «Правила жизни» (12+)
20.30 «Спокойной ночи, малыши!» (0+)
20.45 Больше, чем любовь (12+)
21.25 «Сати. Нескучная классика…» (12+)
23.30 «Почерк эпохи» (12+)
00.20 «Магистр игры» (12+)

ЗВЕЗДА

05.00 Т/с **«Внимание, говорит Москва!»** (16+)
06.30 Д/ф «7 ноября - день проведения парада на Красной площади в 1941 году» (16+)
07.00 «Сегодня утром» (12+)
09.00, 13.00, 18.00, 20.30 Новости дня (16+)
09.15, 23.25 Х/ф **«Возвращение резидента»** (12+)
10.45, 18.15 «Специальный репортаж» (16+)
11.20, 21.15 «Открытый эфир» (16+)
13.20, 15.05 Т/с **«Операция «Горгона»** (16+)
15.00 Военные Новости (16+)
17.35, 03.35 Д/с «Москва фронту» (16+)
18.50 Д/с «Предвидение космоса». «Эскадра ракет» (16+)
19.40 Д/с «Загадки века» (12+)
22.55 «Между тем» (12+)
00.45 Х/ф **«Сын за отца…»** (16+)
02.05 Х/ф **«Приказано взять живым»** (12+)
03.55 Т/с **«Сердце капитана Немова»** (16+)

СПАС

05.00, 00.15 День патриарха (0+)
05.10 Лица церкви (6+)
05.25 Главное. Новости (16+)
07.00 Мультфильмы (0+)
07.30 Утро на Спасе (0+)
10.30 Святыни России (6+)
11.35, 00.30 Завет (6+)
12.40 Двенадцать (12+)
13.15, 02.25 Знак равенства (16+)
13.30 Монастырская кухня (0+)
15.00 Д/ф «Революция. Западня для России. 1 серия» (0+)
16.05 Д/ф «Революция. Западня для России. 2 серия. 1 часть» (0+)
17.10 Х/ф **«Мерседес уходит от погони»** (12+)
18.50 Х/ф **«Возвращение Будулая. 1 серия»** (12+)
20.30 Вечер на Спасе (0+)
22.45, 04.05 Ответ священника (12+)
23.15 Прямая линия жизни (16+)
01.25 Святые целители (0+)
01.55 Александрова дорога (6+)
02.40 Физики и клирики (0+)
03.10 Встреча (12+)

МАТЧ ТВ

06.00 Смешанные единоборства. АСА. Эдуард Вартанян против Юсуфа Раисова (16+)
07.00, 10.00, 13.00, 16.40, 22.40, 03.00 Новости (16+)
07.05, 14.25, 19.40, 21.55 Все на Матч!
10.05, 13.05 Специальный репортаж (12+)
10.25, 23.15 Футбол. МИР Российская Премьер-Лига. Обзор тура (0+)
11.30 «Есть тема!» (12+)
13.25 Футбол. Журнал ЛЧ (0+)
13.55 Футбол. Жеребьевка 1/8 финала ЛЧ (0+)
14.55 Футбол. Жеребьевка раунда плей-офф Лиги Европы (0+)
15.30 Бокс. Bare Knuckle FC. Реджи Барнетт против Джина Эрреры (16+)
16.45, 05.00 «Громко» (12+)
17.55 Футзал. Товарищеский матч. Таджикистан - Россия (12+)
19.55 Баскетбол. Единая лига ВТБ. «Зенит» - «ПАРИ НН» (0+)
22.45 Тотальный футбол (12+)
00.20 Д/ф «Любить Билла» (12+)
01.20 Бокс. Альберт Батыргазиев против Франклина Манзанильи (16+)
03.05 Футбол. Чемп. Германии. «Фрайбург» - «Кельн» (0+)

ВТОРНИК, 8 ноября

ПЕРВЫЙ КАНАЛ

05.00 «Доброе утро» (16+)
09.00, 12.00, 15.00, 18.00, 03.00 Новости (16+)
09.20 «АнтиФейк» (16+)
09.55 «Жить здорово!» (16+)
10.45, 12.15, 15.15, 18.20, 23.45, 03.05 Информационный канал (16+)
21.00 «Время» (16+)
21.45 Т/с **«Триггер»** (16+)
22.45 «Большая игра» (16+)

РОССИЯ 1

05.00, 09.30 «Утро России» (16+)
09.00, 14.30, 21.05 Вести. Местное время (16+)
09.55 «О самом главном» (12+)
11.00, 14.00, 16.00, 20.00 Вести (16+)
11.30, 17.30 «60 минут» (12+)
14.55 «Кто против?» (12+)
16.30 «Малахов» (16+)
21.20 Т/с **«Художник»** (16+)
22.20 «Вечер с В. Соловьевым» (12+)
01.00 «Судьба человека» (12+)
03.00 Т/с **«Морозова»** (16+)

НТВ

04.55 Т/с **«Улицы разбитых фонарей»** (16+)
06.30 «Утро. Самое лучшее» (16+)
08.00, 10.00, 13.00, 16.00, 19.00, 23.30 «Сегодня» (12+)
08.25, 10.35 Т/с **«Лесник»** (16+)
13.25 «Чрезвычайное происшествие» (12+)
14.00 «Место встречи» (16+)
16.45 «За гранью» (16+)
17.50 «ДНК» (16+)
20.00 Т/с **«Балабол»** (16+)
22.00, 00.00 Т/с **«Скорая помощь»** (16+)
00.20 «Англия - Россия. Коварство без любви» (16+)
01.15 Т/с **«Зверобой»** (16+)
04.15 «Таинственная Россия» (16+)

СТС

06.00, 05.50 «Ералаш» (0+)
06.05 М/с «Три кота» (0+)
06.30 М/с «Сказки шрэкова болота» (6+)
06.50 М/ф «Шрэк-4d» (6+)
07.00 М/с «Приключения Вуди и его друзей» (0+)
08.00, 18.30 Т/с **«Корни»** (16+)
09.00 «Уральские пельмени. Смехbook» (16+)
09.10 Т/с **«Воронины»** (16+)
11.15 Анимационный «Два хвоста» (6+)
12.45 Х/ф **«Автобан»** (16+)
14.50 Т/с **«Гранд»** (16+)
20.00 Х/ф **«Пятая волна»** (16+)
22.15 Х/ф **«Прибытие»** (16+)
00.35 Х/ф **«Ритм-секция»** (18+)
02.35 Х/ф **«Девочки не сдаются»** (16+)
04.10 «6 кадров» (16+)
05.20 Мультфильмы (0+)

РОССИЯ К

06.30, 07.00, 07.30, 08.30, 10.00, 15.00, 19.30, 00.00 Новости культуры (12+)
06.35 «Пешком…» (12+)
07.05 Легенды мирового кино (12+)
07.35, 18.35, 01.35 Д/ф «Последнее путешествие викингов» (12+)
08.40, 22.10 Х/ф **«Моя судьба»** (16+)
10.15 «Наблюдатель» (12+)
11.10, 00.20 Д/ф «Сергей Яковлевич Лемешев» (12+)
12.30 Звезды русского авангарда (12+)
13.00 Х/ф **«Путевка в жизнь»** (0+)
14.50 Цвет времени (12+)
15.05 Новости. Подробно. Книги (12+)
15.20 «Эрмитаж» (12+)
15.50 «Сати. Нескучная классика…» (12+)
16.35 Д/ф «Приключения Аристотеля в Москве» (12+)
17.20 К 160-летию Санкт-Петербургской консерватории (12+)
19.45 Главная роль (12+)
20.05 «Правила жизни» (12+)
20.30 «Спокойной ночи, малыши!» (0+)
20.45 Искусственный отбор (12+)
21.25 «Белая студия» (12+)
23.30 «Почерк эпохи» (12+)
02.30 Д/ф «Тунис. Дворец Эссаада» (12+)

ЗВЕЗДА

05.20, 03.55 Т/с **«Сердце капитана Немова»** (16+)
07.00 «Сегодня утром» (12+)
09.00, 13.00, 18.00, 20.30 Новости дня (16+)
09.15, 23.25 Х/ф **«Возвращение резидента»** (12+)
10.45, 18.15 «Специальный репортаж» (16+)
11.20, 21.15 «Открытый эфир» (16+)
13.25, 15.05 Т/с **«СМЕРШ»** (16+)
15.00 Военные Новости (16+)
18.50 Д/с «Предвидение космоса». «Космическая дорога» (16+)
19.40 «Улика из прошлого» (16+)
22.55 «Между тем» (12+)
00.45 Х/ф **«Ночной патруль»** (12+)
02.20 Х/ф **«Сын за отца…»** (16+)
03.40 Д/с «Сделано в СССР» (12+)

СПАС

05.00, 00.15 День патриарха (0+)
05.10 Александрова дорога (6+)
05.40 Х/ф **«Близнецы»** (0+)
07.05 Мультфильмы (0+)
07.30 Утро на Спасе (0+)
10.30 Пилигрим (6+)
11.20 Русский мир (12+)
12.25, 02.10 Расскажи мне о Боге (6+)
13.00 Святые целители (0+)
13.30 Монастырская кухня (0+)
15.00 Д/ф «Революция. Западня для России. 2 серия. 2 часть» (0+)
16.05 Д/ф «Осмысление» (0+)
16.40 Х/ф **«Радости и печали маленького лорда»** (0+)
18.45 Х/ф **«Возвращение Будулая. 2 серия»** (12+)
20.30 Вечер на Спасе (0+)
22.45, 04.05 Прямая линия. Ответ священника (12+)
23.15 Служба спасения семьи (16+)
00.30 Д/ф «Сибирский ковчег» (0+)
00.50 Дорога (0+)
01.40 Профессор Осипов (0+)
02.40 Физики и клирики (0+)
03.10 Встреча (12+)

МАТЧ ТВ

06.00 «Есть тема!» (16+)
07.00, 10.00, 12.55, 16.20, 20.20, 03.00 Новости (16+)
07.05, 14.20, 19.40, 00.30 Все на Матч!
10.05, 13.00 Специальный репортаж (12+)
10.25, 16.25 Еврофутбол. Обзор (0+)
11.30 «Есть тема!» (12+)
13.20, 04.05 «Катар» (12+)
16.55 Футбол. Журнал ЛЧ (0+)
17.55 Футзал. Товарищеский матч. Таджикистан - Россия (12+)
20.25 Футбол. Чемп. Италии. «Наполи» - «Эмполи» (0+)
22.25 Футбол. Чемп. Германии. «Бавария» - «Вердер» (0+)
01.20 Смешанные единоборства. АСА. Эдуард Вартанян против Юсуфа Раисова
03.05 «Рожденные побеждать. Игорь Нетто» (12+)
05.00 «Правила игры» (12+)
05.30 «Наши иностранцы» (12+)

СРЕДА, 9 ноября

ПЕРВЫЙ КАНАЛ

05.00 «Доброе утро» (16+)
09.00, 12.00, 15.00, 18.00, 03.00 Новости (16+)
09.20 «АнтиФейк» (16+)
09.55 «Жить здорово!» (16+)
10.45, 12.15, 15.15, 18.20, 23.45, 03.05 Информационный канал (16+)
21.00 «Время» (16+)
21.45 Т/с **«Триггер»** (16+)
22.45 «Большая игра» (16+)

РОССИЯ 1

05.00, 09.30 «Утро России» (16+)
09.00, 14.30, 21.05 Вести. Местное время (16+)
09.55 «О самом главном» (12+)
11.00, 14.00, 16.00, 20.00 Вести (16+)
11.30, 17.30 «60 минут» (12+)
14.55 «Кто против?» (12+)
16.30 «Малахов» (16+)
21.20 Т/с **«Художник»** (16+)
22.20 «Вечер с В. Соловьевым» (12+)
01.00 «Судьба человека» (12+)
03.00 Т/с **«Морозова»** (16+)

НТВ

04.55 Т/с **«Улицы разбитых фонарей»**
06.30 «Утро. Самое лучшее» (16+)
08.00, 10.00, 13.00, 16.00, 19.00, 23.30 «Сегодня» (12+)
08.25, 10.35 Т/с **«Лесник»** (16+)
13.25 «Чрезвычайное происшествие» (12+)
14.00 «Место встречи» (16+)
16.45 «За гранью» (16+)
17.50 «ДНК» (16+)
20.00 Т/с **«Балабол»** (16+)
22.00, 00.00 Т/с **«Скорая помощь»** (16+)
00.20 «Англия - Россия. Коварство без любви» (16+)
01.10 Т/с **«Зверобой»** (16+)
04.15 «Таинственная Россия» (16+)

СТС

06.00, 05.50 «Ералаш» (0+)
06.05 М/с «Три кота» (0+)
06.25 М/с «Сказки шрэкова болота» (6+)
06.35 М/ф «Шрэк-4d» (6+)
06.45 М/с «Рождественские истории» (6+)
07.00 М/с «Приключения Вуди и его друзей» (0+)
08.00, 18.30 Т/с **«Корни»** (16+)
09.00 «Уральские пельмени. Смехbook»
09.10 Т/с **«Воронины»** (16+)
10.10 Х/ф **«Прибытие»** (16+)
12.35 Х/ф **«Пятая волна»** (16+)
14.50 Т/с **«Гранд»** (16+)
20.00 Х/ф **«Вспомнить все»** (16+)
22.20 Х/ф **«Особое мнение»** (16+)
01.10 Х/ф **«Милые кости»** (16+)
03.25 Х/ф **«Девочки не сдаются»** (16+)
04.10 «6 кадров» (16+)
05.20 Мультфильмы (0+)

РОССИЯ К

06.30, 07.00, 07.30, 08.30, 10.00, 15.00, 19.30, 00.00 Новости культуры (12+)
06.35 «Пешком…» (12+)
07.05 Легенды мирового кино (12+)
07.35, 18.35, 01.25 Д/ф «Последнее путешествие викингов» (12+)
08.40, 22.10 Х/ф **«Моя судьба»** (16+)
10.15 «Наблюдатель» (12+)
11.10, 00.20 Д/ф «Детектив без детектива» (12+)
12.20 Д/с «Забытое ремесло» (12+)
12.35 Звезды русского авангарда (12+)
13.05 Х/ф **«Жуковский»** (6+)
14.30 Гении и злодеи. Константин Ушинский (12+)
15.05 Новости. Подробно. Кино (12+)
15.20 «Библейский сюжет» (12+)
15.45 «Белая студия» (12+)
16.30 Х/ф **«Мы, нижеподписавшиеся»**
17.40 К 160-летию Санкт-Петербургской консерватории (12+)
19.45 Главная роль (12+)
20.05 «Правила жизни» (12+)
20.30 «Спокойной ночи, малыши!» (0+)
20.45 Абсолютный слух (12+)
21.25 Власть факта (12+)
23.30 «Почерк эпохи» (12+)
02.15 Д/ф «Приключения Аристотеля в Москве» (12+)

ЗВЕЗДА

05.20 Т/с **«Сердце капитана Немова»**
07.00 «Сегодня утром» (12+)
09.00, 13.00, 18.00, 20.30 Новости дня (16+)
09.15, 23.25 Х/ф **«Конец операции «Резидент»**
10.55, 18.15 «Специальный репортаж»
11.20, 21.15 «Открытый эфир» (16+)
13.20, 15.05, 03.50 Т/с **«Контригра»** (16+)
15.00 Военные Новости (16+)
18.50 Д/с «Предвидение космоса» (16+)
19.40 Д/с «Секретные материалы» (16+)
22.55 «Между тем» (12+)
00.50 Х/ф **«Приказ: огонь не открывать»** (12+)
02.20 Х/ф **«Приказ: перейти границу»** (12+)

СПАС

05.00, 00.20 День патриарха (0+)
05.10 Х/ф **«Сельский врач»** (0+)
07.05 Мультфильмы (0+)
07.30 Утро на Спасе (0+)
10.30 Д/ф «С нами Бог» (0+)
11.20, 00.35 Следы империи (16+)
13.00 В поисках Бога (6+)
13.30 Монастырская кухня (0+)
15.00 Д/ф «Восход победы. Разгром германских союзников» (0+)
15.55 Х/ф **«Два бойца»** (6+)
17.15 Х/ф **«Возвращение Будулая. 2 серия»** (12+)
19.00 Х/ф **«Возвращение Будулая. 3 серия»** (12+)
20.30 Вечер на Спасе (0+)
22.45, 04.05 Ответ священника (12+)
23.15 Д/ф «Азовсталь. Освобождение» (16+)
02.10 Двенадцать (12+)
02.40 Физики и клирики (0+)
03.10 Встреча (12+)

МАТЧ ТВ

06.00 «Есть тема!» (16+)
07.00, 10.00, 12.55, 16.20, 20.20, 03.00 Новости (16+)
07.05, 14.20, 19.40, 00.30 Все на Матч!
10.05, 13.00, 19.20 Специальный репортаж
10.25 Футбол. Журнал ЛЧ (0+)
11.30 «Есть тема!» (12+)
13.20, 04.05 «Катар» (12+)
16.25 «Вид сверху» (12+)
16.55 Хоккей. Фонбет Чемп. КХЛ. «Металлург» - «Авангард» (0+)
20.25 Футбол. Чемп. Италии. «Лечче» - «Аталанта» (0+)
22.25 Футбол. Чемп. Германии. «Лейпциг» - «Фрайбург» (0+)
01.20 Смешанные единоборства. UFC. Марина Родригез против Аманды Лемос (16+)
03.05 «Рожденные побеждать. Всеволод Бобров» (12+)
05.00 «Человек из футбола» (12+)
05.30 Футбол. МЕЛБЕТ-Первая Лига. Обзор тура (0+)

ЧЕТВЕРГ, 10 ноября

ПЕРВЫЙ КАНАЛ

05.00 «Доброе утро» (16+)
09.00, 12.00, 15.00, 18.00, 03.00 Новости (16+)
09.20 «АнтиФейк» (16+)
09.55 «Жить здорово!» (16+)
10.45, 12.15, 15.15, 18.20, 23.45, 03.05 Информационный канал (16+)
21.00 «Время» (16+)
21.45 Т/с **«Триггер»** (16+)
22.45 «Большая игра» (16+)

РОССИЯ 1

05.00, 09.30 «Утро России» (16+)
09.00, 14.30, 21.05 Вести. Местное время (16+)
09.55 «О самом главном» (12+)
11.00, 14.00, 16.00, 20.00 Вести (16+)
11.30, 17.30 «60 минут» (12+)
14.55 «Кто против?» (12+)
16.30 «Малахов» (16+)
21.20 Т/с **«Художник»** (16+)
22.20 «Вечер с В. Соловьевым» (12+)
01.00 «Судьба человека» (12+)
03.00 Т/с **«Морозова»** (16+)

НТВ

04.55 Т/с **«Улицы разбитых фонарей»**
06.30 «Утро. Самое лучшее» (16+)
08.00, 10.00, 13.00, 16.00, 19.00, 23.30 «Сегодня» (12+)
08.25, 10.35 Т/с **«Лесник»** (16+)
13.25 «Чрезвычайное происшествие» (12+)
14.00 «Место встречи» (16+)
16.45 «За гранью» (16+)
17.50 «ДНК» (16+)
20.00 Т/с **«Балабол»** (16+)
22.00, 00.00 Т/с **«Скорая помощь»** (16+)
00.20 «Поздняков» (16+)
00.35 «Мы и наука. Наука и мы» (12+)
01.20 Т/с **«Зверобой»** (16+)
04.25 Т/с **«Агентство скрытых камер»**

СТС

06.00, 05.50 «Ералаш» (0+)
06.05 М/с «Три кота» (0+)
06.25 М/с «Рождественские истории» (6+)
06.45 М/с «Как приручить дракона. Легенды» (6+)
07.00 М/с «Приключения Вуди и его друзей» (0+)
08.00, 18.30 Т/с **«Корни»** (16+)
09.00 Т/с **«Воронины»** (16+)
09.35 Х/ф **«Особое мнение»** (16+)
12.25 Х/ф **«Вспомнить все»** (16+)
14.50 Т/с **«Гранд»** (16+)
20.00 Х/ф **«Рыцарь дня»** (12+)
22.10 Х/ф **«Смокинг»** (12+)
00.10 Х/ф **«Малыш на драйве»** (18+)
02.20 Х/ф **«Девочки не сдаются»** (16+)
03.55 «6 кадров» (16+)
05.20 Мультфильмы (0+)

РОССИЯ К

06.30, 07.00, 07.30, 08.30, 10.00, 15.00, 19.30, 00.00 Новости культуры (12+)
06.35 «Пешком…» (12+)
07.05 Легенды мирового кино (12+)
07.35, 18.35, 01.25 Д/ф «Последнее путешествие викингов» (12+)
08.35, 12.20 Д/с «Забытое ремесло» (12+)
08.50, 16.25 Х/ф **«Мы, нижеподписавшиеся»** (0+)
10.15 «Наблюдатель» (12+)
11.10, 00.20 Д/ф «Детектив без детектива»
12.35 Звезды русского авангарда (12+)
13.05 Х/ф **«Мичурин»** (0+)
14.30 Гении и злодеи (12+)
15.05 Новости. Подробно. Театр (12+)
15.20 Моя любовь - Россия! (12+)
15.50 Д/ф «По следам космических призраков» (12+)
17.40 К 160-летию Санкт-Петербургской консерватории (12+)
19.45 Главная роль (12+)
20.05 Открытая книга (12+)
20.30 «Спокойной ночи, малыши!» (0+)
20.45 Д/ф «Братья Карамазовы». В горе счастье ищи» (12+)
21.25 «Энигма. Елена заремба» (12+)
22.05 Х/ф **«Это случилось в милиции»** (0+)
23.30 «Почерк эпохи» (12+)
02.15 Д/ф «Снежный человек профессора Поршнева» (12+)

ЗВЕЗДА

05.20, 13.20, 15.05, 03.35 Т/с **«Контригра»**
07.00 «Сегодня утром» (12+)
09.00, 13.00, 18.00, 20.30 Новости дня (16+)

09.15, 23.25 Х/ф **«Конец операции «Резидент»** (12+)
10.55, 18.15 «Специальный репортаж»
11.20, 21.15 «Открытый эфир» (16+)
15.00 Военные Новости (16+)
17.05 Д/ф «Легенды госбезопасности» (16+)
18.50 Д/с «Предвидение космоса» (16+)
19.40 «Код доступа» (12+)
22.55 «Между тем» (12+)
00.45 Х/ф **«Сицилианская защита»** (12+)
02.15 Х/ф **«Шел четвертый год войны…»** (12+)

СПАС

05.00, 01.40 День патриарха (0+)
05.10 Расскажи мне о Боге (6+)
05.40 Х/ф **«свинарка и пастух»** (0+)
07.05 Мультфильмы (0+)
07.30 Утро на Спасе (0+)
10.30 Простые чудеса (12+)
11.20 Дорога (0+)
12.20 «Парсуна» (6+)
13.15, 02.55 Лица церкви (6+)
13.30 Монастырская кухня (0+)
15.00 Д/ф «Азовсталь. Освобождение»
16.05 Х/ф **«Счастливый рейс»** (0+)
17.40 Х/ф **«Возвращение Будулая. 3 серия»** (12+)
19.05 Х/ф **«Возвращение Будулая. 4 серия»** (12+)
20.30 Вечер на Спасе (0+)
22.30 Д/ф «Крест над Азовсталью» (16+)
23.35 Закрытие фестиваля лучезарный ангел (0+)
01.10 В поисках Бога (6+)
01.55 Русский мир (12+)
03.10 Встреча (12+)
04.05 Ответ священника (12+)

МАТЧ ТВ

06.00 «Есть тема!» (16+)
07.00, 10.00, 12.55, 16.20, 19.20, 22.35, 03.00 Новости (16+)
07.05, 14.20, 18.45, 21.45, 00.40 Все на Матч! (12+)
10.05, 13.00, 21.25 Специальный репортаж
10.25 Смешанные единоборства. UFC. Исраэль Адесанья. Лучшее (16+)
11.30 «Есть тема!» (12+)
13.20, 04.05 «Катар» (12+)
16.25 Д/ф «Черные и белые полосы: История «Ювентуса» (12+)
19.25 Баскетбол. Единая лига ВТБ. ЦСКА - УНИКС (0+)
22.40 Футбол. Чемп. Италии. «Лацио» - «Монца» (0+)
01.20 Бокс. Bare Knuckle FC. Реджи Барнетт против Джина Эрреры (16+)
03.05 «Рожденные побеждать. Валерий Попенченко» (12+)
05.00 «Третий тайм» (12+)
05.30 «Голевая неделя РФ» (0+)

ПЯТНИЦА, 11 ноября

ПЕРВЫЙ КАНАЛ

05.00 «Доброе утро» (16+)
09.00, 12.00, 15.00, 18.00 Новости (16+)
09.20 «АнтиФейк» (16+)
09.55 «Жить здорово!» (16+)
10.45, 12.15, 15.15, 02.40 Информационный канал (16+)
18.40 «Человек и закон» (16+)
19.45 «Поле чудес» (16+)
21.00 «Время» (16+)
21.45 ф а н т а с т и к а (12+)
00.05 «Достоевский 201. «Между адом и раем» (12+)
01.40 Т/с **«Судьба на выбор»** (16+)

РОССИЯ 1

05.00, 09.30 «Утро России» (16+)
09.00, 14.30, 21.15 Вести. Местное время (16+)
09.55 «О самом главном» (12+)
11.00, 14.00, 16.00, 20.00 Вести (16+)
11.30, 17.30 «60 минут» (12+)
14.55 «Кто против?» (12+)
16.30 «Малахов» (16+)
21.30 «Ну-ка, все вместе!». Финал (12+)
00.20 «Улыбка на ночь» Евгения Петросяна (16+)
01.25 Х/ф **«Никто кроме нас»** (12+)

НТВ

04.55 Т/с **«Улицы разбитых фонарей»** (16+)
06.30 «Утро. Самое лучшее» (16+)
08.00, 10.00, 13.00, 16.00, 19.00 «Сегодня» (12+)
08.25 «Мои университеты. Будущее за настоящим» (6+)
09.25, 10.35 «Следствие вели…» (16+)
11.00 «Дедсад» (0+)
12.00 «Еда будущего» (12+)
13.25 «Чрезвычайное происшествие» (12+)
14.00 «Место встречи» (16+)
16.45 «ДНК» (16+)
17.55 «Жди меня» (12+)
20.00 Т/с **«Балабол»** (16+)
22.00 Т/с **«Скорая помощь»** (16+)
23.50 «Своя правда» (16+)
01.25 «Захар Прилепин. Уроки русского» (12+)
01.55 «Квартирный вопрос» (0+)
02.45 Т/с **«Зверобой»** (16+)
04.15 Т/с **«Агентство скрытых камер»** (16+)

СТС

06.00, 05.50 «Ералаш» (0+)
06.05 М/с «Три кота» (0+)
06.30 М/ф «Драконы. Гонки бесстрашных. Начало» (6+)
07.00 М/с «Приключения Вуди и его друзей» (0+)
08.00 Т/с **«Корни»** (16+)
09.00 Т/с **«Воронины»** (16+)
10.00 «Маска. Танцы» (16+)
12.20 «Уральские пельмени. Смехbook» (16+)
13.05 «Шоу «Уральских пельменей» (16+)
19.30 «Шоу «Уральских пельменей». Азбука Уральских пельменей. «Е» (16+)
21.00 Х/ф **«Золушка»** (6+)
23.05 Х/ф **«Как стать принцессой»** (0+)
01.20 Х/ф **«Милые кости»** (16+)
03.30 Х/ф **«Девочки не сдаются»** (16+)
04.20 «6 кадров» (16+)
05.20 Мультфильмы (0+)

РОССИЯ К

06.30, 07.00, 07.30, 08.30, 10.00, 15.00, 19.30, 23.20 Новости культуры (12+)
06.35 «Пешком…» (12+)
07.05 Легенды мирового кино (12+)
07.35 Д/ф «Последнее путешествие викингов» (12+)
08.35, 13.05 Цвет времени (12+)
08.45 Х/ф **«Мы, нижеподписавшиеся»** (0+)
10.15 «Наблюдатель» (12+)
11.10 Х/ф **«Встреча на Эльбе»** (12+)
13.15 Открытая книга (12+)
13.50 Власть факта (12+)
14.30 Гении и злодеи. Черепановы (12+)
15.05 Письма из провинции (12+)
15.35 «Энигма. Елена заремба» (12+)
16.15 Х/ф **«Это случилось в милиции»** (0+)
17.40 К 160-летию Санкт-Петербургской консерватории (12+)
18.45 «Царская ложа» (12+)
19.45 «Смехоностальгия» (12+)
20.15, 01.40 Искатели (12+)
21.00 Линия жизни (12+)
21.55 Х/ф **«Отец»** (16+)
23.40 Х/ф **«Магазинные воришки»** (16+)
02.25 М/ф (6+)

ЗВЕЗДА

05.00 Т/с **«Контрига»** (16+)
06.25 Х/ф **«Голубые молнии»** (12+)
08.40, 09.20, 13.20, 15.05 Т/с **«Темный инстинкт»** (16+)
09.00, 13.00, 18.00 Новости дня (16+)
15.00 Военные Новости (16+)
18.45 Д/с «Битва оружейников» (16+)
19.35 Х/ф **«28 панфиловцев»** (16+)
22.00 «Здравствуйте, товарищи!» (16+)
23.00 «Музыка+» (12+)
23.55 Х/ф **«Гость с Кубани»** (12+)
01.10 Х/ф **«Урок жизни»** (12+)
03.00 Х/ф **«Светлый путь»** (12+)
04.35 Д/ф «Легендарные самолеты. Ил-76. Небесный грузовик» (16+)
05.15 Х/ф **«Шаг навстречу. Несколько историй веселых и грустных…»** (12+)

СПАС

05.00, 00.40 День патриарха (0+)
05.10 В поисках Бога (6+)
05.40 Х/ф **«Музыкальная история»** (0+)
07.05 Мультфильмы (0+)
07.30 Утро на Спасе (0+)
10.30 Александрова дорога (6+)
11.05 Расскажи мне о Боге (6+)
11.40 Профессор Осипов (0+)
12.15 «Бесогон» (16+)
13.30 Монастырская кухня (0+)
15.00 Двенадцать (12+)
15.35, 03.15 Д/ф «Крест над Азовсталью» (16+)
16.40 Х/ф **«Нет неизвестных солдат»** (12+)
18.35 Х/ф **«Их знали только в лицо»** (12+)
20.30 Вечер на Спасе (0+)
22.00, 00.00 Кино и смыслы (12+)
22.05 Х/ф **«Чужие письма»** (0+)
00.55 Простые чудеса (12+)
01.40 Следы империи (16+)
04.15 Пилигрим (6+)

МАТЧ ТВ

06.00 «Есть тема!» (16+)
07.00, 10.00, 12.55, 14.50, 03.00 Новости
07.05, 14.20, 21.45, 00.20 Все на Матч! (12+)
10.05 Д/ф «15 лет спустя» (12+)
10.35 Еврофутбол. Обзор (0+)
11.30 «Есть тема!» (12+)
13.00 «Лица страны. Виктор Мелантьев» (12+)
13.20, 04.05 «Катар» (12+)
14.55 Самбо. ЧМ (12+)
16.55 Хоккей. Фонбет Чемп. КХЛ. «Салават Юлаев» - «Авангард» (0+)
19.15 Хоккей. Фонбет Чемп. КХЛ. ЦСКА - «Спартак» (Москва) (0+)
22.00 Бокс. Альберт Батыргазиев против Рикардо Нуньеса (16+)
00.00 «Точная ставка» (16+)
01.05 Баскетбол. Единая лига ВТБ. МБА (Москва) - «Автодор» (0+)
03.05 «Рожденные побеждать. Юрий Власов» (12+)
05.00 «Все о главном» (12+)
05.30 «РецепТура» (0+)

СУББОТА, 12 ноября

ПЕРВЫЙ КАНАЛ

06.00 «Доброе утро. Суббота» (12+)
09.00 «Умницы и умники» (12+)
09.45 «Слово пастыря» (0+)
10.00, 12.00, 18.00 Новости (16+)
10.15 «ПроУют» (0+)
11.10 «Поехали!» (12+)
12.15 «Видели видео?» (0+)
14.40 Т/с **«А у нас во дворе…»** (12+)
16.55 «Горячий лед». Фигурное катание (12+)
18.20 «Снова вместе. Ледниковый период» (0+)
21.00 «Время» (16+)
21.35 «Клуб Веселых и Находчивых» (16+)
23.50 «Вечер с Адель» (16+)
01.30 «Великие династии. Демидовы» (12+)
02.20 «Моя родословная» (12+)
03.00 «Наедине со всеми» (16+)
03.45 «Россия от края до края» (12+)

РОССИЯ 1

05.00 «Утро России. Суббота» (16+)
08.00 Вести. Местное время (16+)
08.20 Местное время. Суббота (16+)
08.35 «По секрету всему свету» (0+)
09.00 «Формула еды» (12+)
09.25 «Пятеро на одного» (0+)
10.10 «Сто к одному». Телеигра (0+)
11.00, 17.00, 20.00 Вести (16+)
11.30 «Доктор Мясников» (12+)
12.35 Т/с **«Тайны следствия»** (16+)
18.00 «Привет, Андрей!» (12+)
21.00 Х/ф **«Светлана»** (12+)
00.40 Х/ф **«Опавшие листья»** (12+)
04.00 Х/ф **«Домоправитель»** (12+)

НТВ

05.15 «Спето в СССР» (12+)
06.00 Т/с **«Инспектор Купер»** (16+)
07.30 «Смотр» (0+)
08.00, 10.00, 16.00 «Сегодня» (12+)
08.20 «Поедем, поедим!» (0+)
09.20 «Едим дома» (0+)
10.20 «Главная дорога» (16+)
11.00 «Живая еда» (12+)
12.00 «Квартирный вопрос» (0+)
13.00 «Секрет на миллион» (16+)
15.00 «Своя игра» (0+)
16.20 «ЧП. Расследование» (16+)
17.00 «Следствие вели…» (16+)
19.00 «Центральное телевидение» (16+)
20.20 Т/с **«Пять минут тишины. Симбирские морозы»** (12+)
22.30 «Ты не поверишь!» (16+)
23.30 «Международная пилорама» (16+)
00.15 «Квартирник НТВ у Маргулиса» (16+)
01.35 «Дачный ответ» (0+)
02.25 Т/с **«Зверобой»** (16+)
04.40 Т/с **«Агентство скрытых камер»**

СТС

06.00, 05.50 «Ералаш» (0+)
06.05 М/с «Фиксики» (0+)
06.25, 05.20 Мультфильмы (0+)
06.45 М/с «Три кота» (0+)
07.30 М/с «Отель «У овечек» (0+)
08.00 М/с «Лекс и Плу. Космические таксисты» (6+)
08.25, 11.05 «Шоу «Уральских пельменей»
09.00 «Просто кухня» (12+)
10.00 «100 мест, где поесть» (16+)
12.10 Х/ф **«Как стать принцессой»** (0+)
14.35 Х/ф **«Дневники принцессы-2. Как стать королевой»** (0+)
16.55 Х/ф **«Золушка»** (6+)
19.00 Анимационный «Холодное сердце-2»
21.00 Х/ф **«Аладдин»** (6+)
23.35 Х/ф **«Лемони Сникет. 33 несчастья»** (12+)
01.35 Х/ф **«Девочки не сдаются»** (16+)
03.15 «6 кадров» (16+)

РОССИЯ К

06.30 «Библейский сюжет» (12+)
07.05, 02.35 М/ф (6+)
07.50 Х/ф **«Дети капитана Гранта»** (0+)
09.15 «Мы - грамотеи!» (12+)
09.55 Неизвестные маршруты России (12+)
10.35 Х/ф **«В погоне за славой»** (0+)
12.00 Д/ф «Фарн» (12+)
12.45 «Эрмитаж» (12+)
13.15 Черные дыры. Белые пятна (12+)
13.55 Д/с «Великие мифы. Одиссея» (12+)
14.25, 01.40 Д/ф «Земля, взгляд из космоса» (12+)
15.20 «Рассказы из русской истории» (12+)
16.20 80 лет Константину Кедрову (12+)
17.20 Х/ф **«Семен Дежнев»** (16+)
18.35 Д/с «Энциклопедия загадок» (12+)
19.05 Острова (12+)
19.45 Х/ф **«Любовь земная»** (0+)
21.15 «Эстрада, которую нельзя забыть» (12+)
22.00 «Агора» (12+)
23.00 Х/ф **«Лили Марлен»** (16+)
00.55 Д/ф «Петр Великий. История с французским акцентом» (12+)

ЗВЕЗДА

06.30 Х/ф **«Акваланги на дне»** (6+)
08.00, 13.00, 18.00 Новости дня (16+)
08.20 «Морской бой» (6+)
09.25 Х/ф **«Разные судьбы»** (12+)
11.40 «Легенды музыки» (12+)
12.10 «Легенды кино» (12+)
13.15 «Время героев» (16+)
13.35 «Главный день» (16+)
14.20 «СССР. Знак качества» (12+)
15.10 «Не факт!» (12+)
15.35 Д/с «Война миров». «Битва в ловушке. Крымчане против фашистов» (16+)
16.20, 18.30 Т/с **«СМЕРШ»** (16+)
21.10 «Легендарные матчи». «ЧМ-2010. Волейбол. Женщины. Финал. Россия - Бразилия» (12+)
00.15 Д/с «Битва оружейников» (16+)
00.55 Х/ф **«Путь в «Сатурн»** (12+)
02.15 Х/ф **«Конец «Сатурна»** (12+)
03.50 Х/ф **«Бой после победы…»** (12+)

СПАС

05.00, 01.15 День патриарха (0+)
05.10 Х/ф **«Рассказы о Кешке и его друзьях. 1 серия»** (0+)
06.25 Х/ф **«Рассказы о Кешке и его друзьях. 2 серия»** (0+)
07.55, 08.50 Мультфильмы (0+)
08.35, 04.45 «Тайны сказок» (0+)
09.25, 20.30, 02.00 Простые чудеса (12+)
10.15 В поисках Бога (6+)
10.45, 01.30 Расскажи мне о Боге (6+)
11.20, 23.25 Пилигрим (6+)
12.10 Двенадцать (12+)
12.45, 21.20 Русский мир (12+)
13.50 Х/ф **«Нет неизвестных солдат»** (12+)
15.50 Х/ф **«Их знали только в лицо»**
17.45, 19.50 Кино и смыслы (12+)
17.50 Х/ф **«Чужие письма»** (0+)
22.25, 04.15 Профессор Осипов (0+)
22.55, 03.45 Александрова дорога (6+)
00.10 «Бесогон» (16+)
02.45 Д/ф «Азовсталь. Освобождение» (16+)

МАТЧ ТВ

06.00 «Есть тема!» (16+)
07.00, 10.00, 16.05, 02.30 Новости (16+)
07.05, 14.00, 16.10, 22.00, 00.30 Все на Матч! (12+)
10.05 М/ф «Болек и Лелек» (0+)
10.25 «Катар» (12+)
11.25 «РецепТура» (0+)
11.55 Футбол. МИР Российская Премьер-Лига. «Урал» - «Факел» (0+)
14.25 Гандбол. SEHA-Газпром Лига. «Мешков Брест» - «Зенит» (0+)
16.55 Футбол. Чемп. Италии. «Наполи» - «Удинезе» (0+)
19.00 Футбол. МИР Российская Премьер-Лига. «Локомотив» - «Спартак» (Москва) (0+)
21.40 «Один на один. Динамо - ЦСКА» (12+)
22.30 Бокс. Игорь Михалкин против Дилмурода Сатыбалдиева (16+)
01.10 Самбо. ЧМ (0+)
02.35 Гандбол. Чемп. России. OLIMPBET Суперлига. Женщины. «Ростов-Дон» - «Звезда» (0+)
04.05 Футбол. Чемп. Германии. «Шальке» - «Бавария» (0+)

ВОСКРЕСЕНЬЕ, 13 ноября

ПЕРВЫЙ КАНАЛ

05.20, 06.10 Х/ф **«Зимний роман»** (12+)
06.00, 10.00, 12.00 Новости (16+)
06.55 «Играй, гармонь любимая!» (12+)
07.40 «Часовой» (12+)
08.10 «Здоровье» (16+)
09.20 «Мечталлион». Национальная Лотерея (12+)
09.40 «Непутевые заметки» (12+)
10.15 «Жизнь своих» (12+)
11.10 «Повара на колесах» (12+)
12.15 Т/с **«Брежнев»** (16+)
16.30 «Горячий лед». Фигурное катание (12+)
17.50 «Михаил Задорнов. От первого лица» (16+)
19.00 «Поем на кухне всей страной» (12+)
21.00 «Время» (16+)
22.35 К 100-летию знаменитого советского разведчика (12+)
00.35 «Романовы» (12+)
01.30 «Камера. Мотор. Страна» (16+)
02.50 «Наедине со всеми» (16+)
03.35 «Россия от края до края» (12+)

РОССИЯ 1

05.30, 02.30 Х/ф **«Оазис любви»** (16+)
07.15 «Устами младенца» (0+)
08.00 Местное время. Воскресенье (16+)
08.35 «Когда все дома» (0+)
09.25 «Утренняя почта с Николаем Басковым» (12+)
10.10 «Сто к одному». Телеигра (0+)
11.00, 16.00 Вести (16+)
11.50 Х/ф **«Найди нас, мама!»** (12+)
17.00, 19.00 «Песни от всей души» (12+)
18.00 «Конкурс юных талантов «Синяя Птица» (12+)
20.00 Вести недели (16+)
22.00 Москва. Кремль. Путин (12+)
22.40 «Воскресный вечер» (12+)
01.30 «Судьба человека» (12+)

НТВ

05.10 Т/с **«Инспектор Купер»** (16+)
06.40 «Центральное телевидение» (16+)
08.00, 10.00, 16.00 «Сегодня» (12+)
08.20 «У нас выигрывают!» (12+)
10.20 «Первая передача» (16+)
11.00 «Чудо техники» (12+)
11.55 «Дачный ответ» (0+)
13.00 «НашПотребНадзор» (16+)
14.05 «Однажды…» (16+)
15.00 «Своя игра» (0+)
16.20 «Следствие вели…» (16+)
18.00 «Новые русские сенсации» (16+)
19.00 «Итоги недели» (16+)
20.20 «Суперстар! Возвращение» (16+)
23.00 «Звезды сошлись» (16+)
00.25 «Основано на реальных событиях»
03.10 Т/с **«Зверобой»** (16+)

СТС

06.00, 05.50 «Ералаш» (0+)
06.05 М/с «Фиксики» (0+)
06.25, 05.20 Мультфильмы (0+)
06.45 М/с «Три кота» (0+)
07.30 М/с «Царевны» (0+)
07.55 «Шоу «Уральских пельменей» (16+)
09.00 «Рогов+» (16+)
10.00 Х/ф **«Дневники принцессы-2. Как стать королевой»** (0+)
12.20 Анимационный «Холодное сердце-2» (6+)
14.20 Х/ф **«Аладдин»** (6+)
17.00 «Маска. Танцы» (16+)
19.10 Х/ф **«Черная вдова»** (16+)
21.55 Х/ф **«Призрак в доспехах»** (16+)
00.00 Х/ф **«Ритм-секция»** (18+)
02.05 Х/ф **«Девочки не сдаются»** (16+)
03.40 «6 кадров» (16+)

РОССИЯ К

06.30, 02.25 М/ф (6+)
06.55, 01.10 Х/ф **«Вратарь»** (0+)
08.10 «Обыкновенный концерт» (12+)
08.40 Тайны старого чердака. «Портрет» (12+)
09.05 Диалоги о животных (12+)
09.50 Передача знаний. Телеконкурс (12+)
10.40 Х/ф **«Чучело»** (0+)
12.40 IV Всероссийский конкурс молодых музыкантов «Созвездие» (12+)
13.35 Невский ковчег. Теория невозможного (12+)
14.05 «Игра в бисер» (12+)
14.45 100 лет российскому джазу (12+)
15.25 Х/ф **«Удивительные приключения»** (16+)
16.30 «Картина мира» (12+)
17.15 «Пешком…» (12+)
17.45 Д/ф «Дальневосточный исход» (12+)
18.35 «Романтика романса» (12+)
19.30 Новости культуры (12+)
20.10 Х/ф **«Судьба»** (16+)
22.55 Опера «Дон паскуале». 2019 г. (12+)

ЗВЕЗДА

06.30 Д/ф «13 ноября - день войск радиационной, химической и биологической защиты» (16+)
06.55 Х/ф **«28 панфиловцев»** (16+)
09.00 Новости недели (16+)
09.25 «Служу России» (12+)
09.55 «Военная приемка» (12+)
10.45 «Скрытые угрозы» (16+)
11.30 «Код доступа» (12+)
12.20 «Легенды армии» (12+)
13.05 «Специальный репортаж» (16+)
14.05 Т/с **«СМЕРШ»** (16+)
18.00 Главное с Ольгой Беловой (16+)
19.45 Д/с «Легенды советского сыска» (16+)
23.00 «Фетисов» (12+)
23.45 Д/ф «Путешествие сквозь войну» (12+)
00.35 Т/с **«Темный инстинкт»** (16+)

СПАС

05.00, 23.35 День патриарха (0+)
05.10 Молитвослов (0+)
05.35 Х/ф **«Рассказы о Кешке и его друзьях. 3 серия»** (0+)
07.00, 19.45 Двенадцать (12+)
07.35 Дорога (0+)
08.35 Простые чудеса (12+)
09.25 Александрова дорога (6+)
10.00 «Божественная литургия» (0+)
12.45 Завет (6+)
13.50, 23.50 Русский мир (12+)
14.55 Х/ф **«Тревожный месяц вересень»** (12+)
16.50, 03.55 «Бесогон» (16+)
18.00, 00.50 Главное. Новости (16+)
20.15, 02.25 Следы империи (16+)
21.50 «Парсуна» (6+)
22.50 Щипков (12+)
23.20 Лица церкви (6+)

МАТЧ ТВ

06.00 Смешанные единоборства. UFC. Исраэль Адесанья против Алекса Перейры (16+)
09.00, 10.30, 22.35, 03.00 Новости (16+)
09.05, 12.55, 14.00, 18.45, 00.40 Все на Матч! (12+)
10.35 «Один на один. Динамо - ЦСКА» (12+)
10.55 Футбол. МЕЛБЕТ-Первая Лига. «СКА-Хабаровск» - «КАМАЗ» (0+)
13.10 Волейбол на снегу. Чемп. России. Мужчины. Финал (0+)
14.25 Футбол. Чемп. Италии. «Аталанта» - «Интер» (0+)
16.25 Хоккей. Международный турнир «Лига Ставок Кубок Будущего». Молодежная сборная России - Молодежная сборная Казахстана (0+)
19.00 Футбол. МИР Российская Премьер-Лига. «Динамо» (Москва) - ЦСКА (0+)
21.30 После футбола (0+)
22.40 Футбол. Чемп. Италии. «Ювентус» - «Лацио» (0+)
01.20 Самбо. ЧМ (0+)
03.05 Волейбол на снегу. Чемп. России. Женщины. Финал (0+)
04.05 Футбол. Чемп. Германии. «Фрайбург» - «Унион» (0+)

ПОГРАНИЧНЫЙ КОНТРОЛЬ

Правила режима

в пункте пропуска через Государственную границу Российской Федерации

В волгоградском регионе пограничный контроль осуществляется в пяти пунктах пропуска через Государственную границу Российской Федерации, среди которых два двусторонних автомобильных – Вишнёвка и Полынный, два многосторонних железнодорожных – Кайсацкое и Эльтон, а также один многосторонний воздушный пункт пропуска – Волгоград (Гумрак).

В соответствии с приказом Министерства транспорта Российской Федерации от 31 марта 2022 г. № 107 , на территории пунктов пропуска через Государственную границу действует специальный режим, который включает правила въезда в эти пункты, пребывания и выезда из них лиц, транспортных средств, ввоза, нахождения и вывоза грузов, товаров, животных, устанавливаемые исключительно в интересах создания необходимых условий для осуществления пограничного и таможенного контроля, а в случаях, установленных международными договорами Российской Федерации и федеральными законами, и иных видов контроля.

Настоящие правила режима в пунктах пропуска через Государственную границу Российской Федерации являются обязательными для исполнения всеми гражданами Российской Федерации, иностранными гражданами и лицами без гражданства, находящимися на территории пункта пропуска через Государственную границу Российской Федерации.

Напомним некоторые из них.

В пунктах пропуска запрещается:

– находиться на территории пункта пропуска без установленных документов, с просроченными, недействительными документами либо документами, сроки, действия которых не начались;

– вмешиваться в работу и любым образом препятствовать исполнению должностными лицами подразделений государственных контрольных органов своих служебных обязанностей;

– посещать без разрешения должностных лиц подразделений пограничного контроля транспортные средства заграничного следования, в отношении которых не завершено осуществление пограничного контроля, а также транспортные средства заграничного следования, в отношении которых введены дополнительные режимные ограничения;

– начинать движение и (или) менять места стоянок транспортных средств заграничного следования, производить посадку (высадку) пассажиров, погрузку (выгрузку) багажа, грузов без разрешения должностных лиц подразделений пограничного контроля в пункте пропуска;

– передавать и принимать различные предметы (вещи, документы) через ограждение (турникеты) пункта пропуска;

– ввозить (вывозить) на (с) территорию (территории) пункта пропуска огнестрельное оружие, взрывчатые вещества и другие опасные грузы без разрешения подразделений пограничного контроля и органов внутренних дел;

– осуществлять аудиозапись, а также видео- и фотосъёмку с использованием любых технических средств инженерно-технических сооружений, других объектов, расположенных на территории пункта пропуска, действий сотрудников подразделений государственных контрольных органов при исполнении ими служебных обязанностей в местах несения службы, без разрешения соответствующих подразделений государственных контрольных органов;

– использовать средства сотовой и радиосвязи, непосредственно пересекающим Государственную границу Российской Федерации, в период осуществления контрольных операций;

– находиться на территории пункта пропуска лицам, следующим в пешем порядке, транспортным средствам (с находящимися в них лицами) после сообщения им оснований отказа в пропуске через Государственную границу Российской Федерации;

– распивать спиртные напитки;

– курить на территории пункта пропуска вне специально оборудованных и обозначенных для этого мест.

Лица, виновные в нарушении режима в пунктах пропуска, несут ответственность в соответствии с законодательством Российской Федерации.

СПЕЦИАЛЬНАЯ СОВМЕСТНАЯ ОПЕРАЦИЯ

Граница дружбы

Сотрудники Пограничного управления ФСБ России по Волгоградской области приняли участие в специальной пограничной операции «Граница дружбы – 2022», которая проводилась совместно с казахскими партнёрами, администрациями приграничных районов региона, членами добровольных народных дружин и местным населением.

Цель совместной пограничной операции – обеспечение соблюдения физическими и юридическими лицами режима Государственной границы, пограничного режима и режима в пунктах пропуска через Государственную границу. Сотрудниками Управления совместно с казахстанскими партнёрами проведено 4 рейда по контролю соблюдения режима Государственной границы, в ходе которых организована предупредительно-профилактическая работа с жителями приграничья, осуществляющими хозяйственную деятельность вблизи Государственной границы.

К административной ответственности по ст. 18.1 КоАП РФ «Нарушение режима Государственной границы Российской Федерации» и ст. 18.2 КоАП РФ «Нарушение пограничного режима в пограничной зоне» привлечены свыше 100 человек. Совместно с Управлением по вопросам миграции ГУ МВД России по Волгоградской области было выявлено более 40 иностранных граждан и лиц без гражданства, находящихся на территории Волгоградской области в нарушении миграционного законодательства. Все лица были привлечены к административной ответственности.

Пресс-служба
Пограничного управления ФСБ России
по Волгоградской области.

ПОЗДРАВЛЯЕМ С ЮБИЛЕЕМ!

Личному составу и ветеранам вневедомственной охраны Росгвардии

Директор Федеральной службы войск национальной гвардии Российской Федерации – главнокомандующий войсками национальной гвардии Российской Федерации генерал армии Виктор Золотов поздравил сотрудников и ветеранов подразделений вневедомственной охраны с 70-летним юбилеем образования службы.

Глава ведомства подчеркнул, что за семь десятилетий служба обрела передовой статус и безупречный авторитет как в профессиональном сообществе, так и среди граждан страны.

Главнокомандующий отметил, что активно используя достижения научно-технического прогресса в сочетании с оптимальным развитием организационного построения, подразделения вневедомственной охраны не только последовательно добились лидирующих позиций в сфере охранной деятельности, но и стали одним из важнейших элементов государственной системы обеспечения национальной безопасности.

Директор Росгвардии поблагодарил всех сотрудников вневедомственной охраны войск национальной гвардии за безупречную службу, профессионализм и верность служебному долгу. Он заверил, что руководство ведомства продолжит уделять самое пристальное внимание развитию охранных подразделений, в том числе реализуя проекты цифровой трансформации войск.

Особые слова признательности в день юбилея службы генерал армии Виктор Золотов адресовал ее ветеранам.

Директор Росгвардии пожелал сотрудникам вневедомственной охраны, ветеранам, их родным и близким крепкого здоровья, семейного благополучия, новых профессиональных достижений и мирного неба над головой.

Почёт вам и уважение

Как сообщила нашей редакции помощник начальника Управления по взаимодействию со СМИ - начальник пресс-службы Управления Росгвардии по Волгоградской области Екатерина Паренченкова, в Управлении Росгвардии по Волгоградской области состоялось торжественное совещание, посвященное 70-летию образования службы вневедомственной охраны войск национальной гвардии Российской Федерации.

«На основании труда и достижений ветеранов службы сегодня личный состав имеет прекрасные возможности и условия для того чтобы служить на благо Родины, на благо жителей и гостей Волгоградской области. 70 лет — это знаменательная дата, сотрудники вневедомственной охраны — это сплав силы, отважности и интеллекта. Желаю вам удачи во всем, возвращайтесь всегда со службы живыми и здоровыми, с помощью вашей работы наше государство становится сильнее и мощнее, наши граждане находятся в полной безопасности, потому что вы своим нелегким трудом в полном объеме эту безопасность им гарантируете. Уважение вам и почет! Спасибо вам за то, что вы делаете!», - обратился начальник Управления Росгвардии по Волгоградской области генерал-майор полиции Юрий Тупиков к личному составу областного управления вневедомственной охраны и ветеранам службы.

Начальник Управления вневедомственной охраны по Волгоградской области полковник полиции Олег Охрименко отметил, что вневедомственная охрана прошла сложный путь становления, преобразования и развития. За прошедшие 70 лет организация охраны имущества претерпела существенные изменения: от выполнения задач с использованием физических постов на этапе становления до осуществления методами мониторинга технических средств охраны и реагирования на сигналы тревоги нарядами групп задержания. За свое многолетнее существование подразделениями вневедомственной охраны Волгоградской области накоплен богатый опыт работы в сфере защиты любых форм собственности. Сегодня под охраной вневедомственной охраны в области находится почти 5 тысяч объектов различных форм собственности, а также около 18 тысяч объектов хранения личной собственности граждан.

Это говорит о том, что, несмотря на конкуренцию со стороны частных охранных организаций, большинство собственников делает выбор в пользу специализированного государственного подразделения, имеющего в своём арсенале не только весь спектр технических средств, но и наряды групп задержания из числа вооруженных полицейских, осуществляющих свою работу в круглосуточном режиме.

Только за 9 месяцев текущего года подразделениями вневедомственной охраны Росгвардии Волгоградской области вновь принято под охрану 556 объектов различной формы собственности и мест хранения личного имущества граждан. С помощью технических средств сигнализации организована охрана 214 единиц подвижного состава общественного транспорта.

Подразделения вневедомственной охраны вносят достойный вклад в стабилизацию криминогенной ситуации. Нарядами вневедомственной охраны на территории Волгоградской области пресечено более 300 правонарушений в отношении охраняемого имущества юридических и физических лиц. Краж из охраняемых объектов, мест проживания и хранения имущества граждан не допущено. Доставлено в отделы полиции 34 человека, находившихся в розыске.

Сегодня подразделения вневедомственной охраны Волгоградской области по праву считаются передовыми не только в Южном округе, но и во всей России.

Торжественное мероприятие завершило выступление артистов Волгоградского музыкально-драматического казачьего театра.

КАЛЕНДАРЬ ДОНСКОГО КАЗАКА

Ноябрь

Окончание. Начало в номере за 28 октября.

19 ноября – День ракетных войск и артиллерии в России.

19 (6) ноября – В 1817 году император Александр I пожаловал Войску Донскому Георгиевское знамя за подвиги в Отечественной войне 1812 года и заграничных походах Русской армии 1813 – 1814 годов.

19 ноября – День ракетных войск и артиллерии. В 1942 году в ходе Великой Отечественной войны началось контрнаступление советских войск под Сталинградом. В ходе операции советские войска окружили и уничтожили главные силы немецких армий.

19 ноября – В 1942 году был сформирован 5-й гвардейский Донской казачий кавалерийский корпус. За боевые заслуги удостоен почётных наименований «Краснознамённый» и «Будапештский», награждён орденом Красного Знамени. Около 32 тысяч солдат и офицеров корпуса награждены орденами и медалями, одиннадцать стали Героями Советского Союза.

20 (7) ноября – В 1903 году родился казак Каменской станицы, поэт Юрий Фёдорович Гончаров. Эмигрировал в 1919 году вместе с отступающими частями Русской армии. В Праге редактировал журнал «Вольное казачество».

20 ноября – В 1946 году в Ленинграде родился патриарх Московский и всея Руси Кирилл (при рождении Владимир Михайлович Гундяев).

21 ноября – Собор архистратига Михаила и прочих Небесных Сил бесплотных (ангелов). Михайлов день.

21 (8) ноября – В 1699 году русский царь Пётр I Алексеевич издал указ о добровольной записи на службу в солдаты «изо всех вольных людей». Итогом набора «прямого регулярного войска» стало создание трех пехотных дивизий. Одновременно шло формирование регулярной кавалерии.

21 (8) ноября – В 1862 году в Санкт-Петербурге родился донской казак, основоположник современной конструктивной географии Андрей Николаевич Краснов. Доктор географии и ботаники. Создатель Батумского ботанического сада.

21 ноября – в 1921 году образован Всеказачий Союз Чешских земель и Словакии.

21 ноября – В 1941 году в ходе Великой Отечественной войны началась первая оккупация города Ростова-на-Дону войсками нацистской Германии и её союзников.

22 ноября – Празднование в честь иконы Божией Матери «Скоропослушница».

23 (10) ноября – В 1917 году Центральным Исполнительным Комитетом Советов рабочих и солдатских депутатов был принят декрет «Об уничтожении сословий и гражданских чинов», упразднявший все существовавшие в России сословные деления граждан, сословные привилегии и ограничения, сословные организации и учреждения, а также все гражданские чины.

24 ноября – День матери в России.

24 (11) ноября – В 1480 году завершилось Стояние на Угре. Золотая Орда полностью утратила влияние на Русское государство.

24 (11) ноября – В 1898 году в Одессе родился советский государственный и военный деятель маршал и Герой Советского Союза Родион Яковлевич Малиновский.

25 ноября – День российского военного миротворца.

25 ноября – В 1925 году в селе Константиновка Донецкой области в казачьей семье родилась советская и российская актриса, народная артистка СССР Нонна Викторовна Мордюкова.

25 ноября – В 1935 году в СССР учреждён орден «Знак Почёта».

26 ноября – Памятная дата военной истории России. В этот день в 1904 году русские войска в ходе обороны крепости Порт-Артур отразили штурм японских войск.

26 ноября – День памяти святителя Иоанна Златоуста, архиепископа Константинопольского.

26 (13) ноября – В 1729 году в Москве в дворянской семье родился выдающийся русский полководец генералиссимус Александр Васильевич Суворов.

27 ноября – День морской пехоты в России. 27 ноября 1705 года царь Пётр I Алексеевич издал указ о создании первого в России «полка морских солдат».

28 ноября – 6 января 2023 год – Рождественский пост. Готовит нас к Рождеству Христову.

29 ноября – В 1941 году в ходе Великой Отечественной войны Ростов-на-Дону был освобожден от гитлеровской оккупации.

30 ноября – В 1939 году началась Советско-финская (зимняя) война.

30 ноября – В 1993 году Указом Президента России «О Государственном гербе Российской Федерации» государственными символами России утверждены бело-сине-красный флаг и двуглавый орёл.

КАЗАЧЬЯ КУХНЯ

Рубрику ведет Светлана ЖДАНОВА

Люблю готовить

Сегодня начались длинные выходные, и, конечно же, хочется провести время с семьей. Нет возможности выбраться на природу?! Не беда! Приготовим вкусный обед и соберемся с семьей или друзьями за одним столом.

Слоеный салат

Что потребуется: куриная грудка - 300 г, маринованные огурцы - 3 шт., вареные яйца - 5 шт., грецкие орехи - 70 г, виноград.

Приготовление: грудку отварить. Берем блюдо для салатов, смазываем дно майонезом, куриную грудку нарезаем мелкими кусочками, выкладываем на блюдо и смазываем майонезом. Маринованные огурцы нарезаем тонкой соломкой и выкладываем сверху на курицу. У яиц отделяем белки от желтков. Желтки измельчаем вилкой и выкладываем сверху на огурцы, смазываем майонезом. Следующий слой делаем из рубленных грецких орехов, выкладываем сверху и смазываем майонезом. Украшаем виноградом и оставляем на 2-3 часа в холодильнике.

Рассольник

Что потребуется: бульон (овощной, мясной или грибной) - 1,5 л, огурцы маринованные - 4-5 шт., огуречный рассол - 150 мл, сметана - 3-4 ст.л., мука - 1 ст.л., лук - 1 шт., морковь - 1 шт., картофель - 3 шт., соль.

Приготовление: порежьте картофель кубиками, положите в бульон и варите на небольшом огне. Лук мелко порежьте, морковь натрите на терке. На небольшом количестве растительного масла обжарить лук, добавить немного сахара - так любой суп получается вкуснее. Через несколько минут добавить морковь, обжарить еще минут 5. Маринованные огурцы натереть на крупной терке. Отправить в кастрюлю обжаренные овощи, огурцы и огуречный рассол. Теперь заправка: к сметане добавить муку и влить воду. Перемешать венчиком, чтоб не было комочков и отправить в кастрюлю. Дать покипеть одну-две минуты и снять с огня. Оставить суп еще минут на 10, чтоб настоялся и можно подавать.

Шашлычки из куриного филе

Что потребуется: филе курицы – 0,5-0,7 кг, сахар – 2 ч.л., чеснок – 2 зубчика, соль - 0.5 ч.л., имбирь корень – 4-5 см или молотый, соевый соус – 1-2 ст.л., масло растительное – 1-2 ст.л., вода - 1 ст.л., молотый красный перец - по вкусу, помидоры черри – по желанию.

Приготовление: для маринада нарежьте чеснок, добавьте щепотку соли, натрите на терке корень имбиря. Соединить имбирь, чеснок, соль и сахар. Добавьте масло, соевый соус и красный молотый перец по вкусу. Нарежьте филе на порционные кусочки, поместите их в миску, добавьте 1 ст.л. холодной воды. Перемешайте филе руками, пока вода не впитается. Добавьте маринад, прикройте емкость крышкой и оставьте в маринаде минимум на 30 минут. Деревянные шпажки замочите в холодной воде на 30-40 минут. Насадите кусочки филе на подготовленные шпажки, добавьте помидоры черри или другие овощи по вкусу. Поместите шашлычки в духовку, разогретую до 180 градусов, и выпекайте 30-35 минут. В процессе приготовления шашлык необходимо 1-2 раза перевернуть.

Суфле творожное

Что потребуется: 0,5 стакана молока, 1 пакетик (15 г) желатина, 1 пакетик (10 г) ванильного сахара, 250 г творога, 0,5 стакана сметаны, 0,5 стакана сахарной пудры, 2 колечка ананаса (или другие фрукты).

Приготовление: в молоке развести желатин и оставить для набухания на 20 минут. Творог смешать с сахарной пудрой, сметаной и ванильным сахаром в пышную однородную массу. Колечки ананаса нарезать кусочками. Желатин нагреть до горячего состояния, но не кипятить. Осторожно влить желатин в творожную массу, тщательно перемешать. Добавить кусочки ананасов (ягоды) и снова перемешать. Выложить массу в форму (или в порционные формы) и поставить в холодильник для застывания на 4-5 часов. Чтобы десерт из формы вышел без повреждений, форму нужно окунуть в горячую воду на несколько секунд, суфле легко отделится от стенок формы.

Приятного аппетита!

СТРАНИЦЫ ИСТОРИИ

Станица Урюпинская

165 лет назад, в 1857 году, станица Урюпинская стала административным центром Хопёрского округа. Рост товарооборота на ярмарках, увеличение численности населения и другие факторы явились причиной перенесения в 1857 году окружного управления в Урюпинскую станицу из Алексеевской.

Об этом событии существует официальный документ, опубликованный в Полном Собрании Законов Российской Империи во втором издании, т. 32, стр. 735-6 за № 32204 от 1857 года. «Высочайше утвержденное положение Военного Совета — О переводе окружных присутственных мест Хоперского округа Войска Донского из Алексеевской станицы в Урюпинскую. Военный Совет, рассмотрев представление Департамента Военных Поселений от 1 августа, согласно заключению Общего Присутствия, положил:

1. Окружные присутственные места и другия управления Хоперского округа Войска Донского, находящиеся ныне в Алексеевской станице, перевести в Урюпинскую станицу того же округа, где до устройства войсковых зданий размешать их в частных домах, с отнесением потребной на наем для них помещений издержки, всего и количестве до тысячи рублей серебром на войсковые суммы.

2. Постройку тюремного здания и окружного лазарета в Хоперском округе, Высочайше разрешенных в 1851 и 1854 гг., но не начатых еще, начать в Урюпинской станице немедленно, по разрешении перевода в эту станицу управлений сего округа из Алексеевской станицы.

3. О предложенном войсковым начальством сокращении Астраханского почтового тракта и о проведении его на другие пункты, так, чтобы соединить окружные управления Усть-Медведицкого с прочими округами: Первым и Вторым Донским и Хоперским, потребовать от Войскового Правления особое соображение с необходимыми к делу сведениями.

Таковое положение Военного Совета, в 28 день Августа, Высочайше утверждено».

В начале XIX века станица Урюпинская по количеству населения уступала станице Михайловской почти в четыре раза и станице Тепикинской на 120 человек. В ней проживало 2123 человека: 1033 казака и 1090 казачек. В окружную станицу Урюпинскую стали перебираться купцы, чиновники, служащие, зажиточные казаки. Из станицы Алексеевской переезжают административные и образовательные учреждения. В 1868 году было разрешено селиться, иметь дома и строения на войсковой земле лицам невойскового сословия. Судя по первой всеобщей переписи населения Российской Империи, в 1897 году в станице Урюпинской с Ярмарочным поселением уже проживало: 5748 мужчин и 5536 женщин.

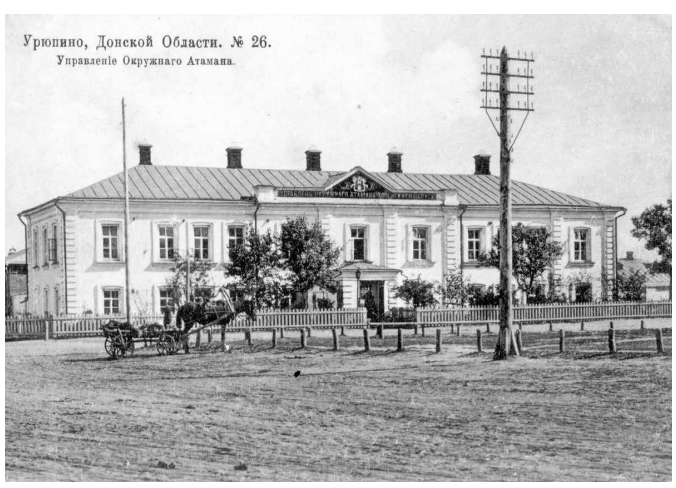

НАРОДНЫЕ ПРОМЫСЛЫ

Городской округ – город Фролово, а также городской округ – город Урюпинск включены в перечень мест традиционного бытования народных художественных промыслов Волгоградской области по двум видам производств. Соответствующее решение принято на заседании художественно-экспертного совета при региональном комитете промышленной политики, торговли и топливно-энергетического комплекса.

Город мастеров

Экспертный совет поддержал ходатайство о включении Фролово в перечень мест традиционного бытования народных художественных промыслов Волгоградской области по производству строчевышитых изделий, а Урюпинск — по производству художественной керамики. Теперь умельцы из этих муниципальных образований смогут представлять на экспертизу соответствующие изделия.

Всего в перечень входят 13 муниципальных образований региона по таким видам, как художественное ручное вязание и кружево, художественная обработка кожи и меха, художественная керамика, художественная обработка дерева и других растительных материалов, металлов, производство строчевышитых изделий и прочие.

Напомним, экспертный совет объединяет 16 высококвалифицированных специалистов в сфере декоративно-прикладного искусства, чья деятельность связана с сохранением национального культурного наследия. Коллегиально они принимают решение о присвоении умельцам звания «Мастер народного художественного промысла Волгоградской области» — всего в субъекте насчитывается 34 народных умельца; работают семь предприятий народных художественных промыслов в Волгограде, Урюпинске, Дубовке.

ПОЧТА РОССИИ
Во всех отделениях Почты России идет подписка на газету «Казачий Кругъ» на 1–е полугодие 2023 года

Ноябрь
(с 4 по 10 ноября)

4 НОЯБРЯ

Празднование Казанской иконы Божией Матери

Один из самых значимых праздников у верующих, посвященных образу Богородицы. В церковном календаре образу посвящен не один, а сразу два праздника. Прежде всего, православные вспоминают само обретение иконы. Согласно поверью, после пожара 1579 года в Казани, уничтожившего часть города, Дева Мария явилась во сне девятилетней девочке и попросила отыскать ее лик, находившийся под обломками сгоревших строений. С тех пор прообраз Казанской Божией Матери — одна из наиболее почитаемых икон Русской православной церкви.

Еще одно празднование установлено в честь освобождения Москвы от польских интервентов в 1612-м. Перед решающим штурмом ополчение во главе с Кузьмой Мининым и Дмитрием Пожарским всю ночь молилось перед чудотворным образом. Именно Божией Матери верующие приписывают помощь русскому войску, вошедшему в столицу 4 ноября. Есть в народе и свои приметы, связанные с этим днем. Считалось, что именно после него в свои владения вступает зима. Если на Казанскую осеннюю стоит ясный день, то вскоре наступит холод, а если туман – тепло.

5 НОЯБРЯ

День памяти Апостола Иакова, брата Господня по плоти (Яков день)

Верующие чтят память святого апостола Иакова, первого епископа Иерусалимской Церкви, который был забит камнями и сброшен иудеями с крыши Иерусалимского храма. Апостол Иаков является автором Божественной литургии.

6 НОЯБРЯ

Дмитриевская родительская суббота

День особого поминовения усопших, именуемый Дмитриевской родительской субботой, в 2022 году выпадает на 6 ноября. Это последний поминальный день в году.

Праздник иконы «Всех скорбящих Радость» (Светец)

Торжество, посвященное образу Богородицы под названием «Всех скорбящих Радость». Событие установлено в знак благодарности о чудесном исцелении. С ее помощью сестры патриарха Иоакима побороли неизлечимую болезнь в 1688 году.

7 НОЯБРЯ

День памяти Мучеников Маркиана и Мартирия

Воспоминания о чтеце Маркиане и иподиаконе Мартирие, служивших в Константинопольском соборе и исповедовавших Никейский Символ веры. За это они были пойманы и приговорены к смерти еретиками-арианами.

8 НОЯБРЯ

День памяти Великомученика Димитрия Солунского (Дмитриев день)

Почитаемый святой появился на свет в греческом городе Фессалоники. Родители Дмитрия тайно исповедовали христианство, крестили мальчика в домовом храме и воспитали его в вере. Когда отец умер, юноша по воле императора получил его должность. Он стал открыто проповедовать христианство среди горожан, и слухи об этом дошли до Рима. Дмитрия схватили, судили и посадили в тюрьму. Через несколько дней в Фессалониках устроили показательные бои гладиатора Лия с заключенными. Дмитрий благословил христианина Нестора, и тот поборол римского бойца. За это разгневанный император приказал убить Нестора и Дмитрия. Мучеников похоронили солунские христиане.

9 НОЯБРЯ

День памяти ученика Нестора Солунского

Церковное воспоминание об ученике Димитрия Солунского, одержавшего с Божьей помощью победу в гладиаторском бою против гиганта Лия.

10 НОЯБРЯ

День памяти Параскевы Льняницы

В церковном календаре это дата почтения памяти святой великомученицы Параскевы. В народе ее прозвали Льняницей, так как в этот праздник женщины хвастаются своим льном. Также святую мученицу называют Параскевой Пятницей, поскольку она родилась именно в этот день. Живя в благочестии и вере, девушка посвятила всю себя Господу Богу, а все свои богатства тратила на одежду и пропитание для нищих. После мучительной смерти от рук императора Диоклетиана она завоевала еще большую любовь и уважение среди народа.

В настоящее время считается, что лик святой Параскевы охраняет семейное счастье и благополучие. Кроме того, она может излечить различные болезни души и тела.

Во всех отделениях Почты России Волгоградской области

Идет основная подписная кампания на 1-е полугодие 2023 года на волгоградскую областную еженедельную газету «КАЗАЧИЙ КРУГЪ».

Продолжается подписка на 2-е полугодие 2022 года с каждого текущего месяца

Подписной индекс П4914 в каталогах подписного агентства «Почты России»
Онлайн-подписка по ссылке: https://podpiska.pochta.ru/press/П4914

ВЫСТАВКА ЦЕНТРАЛЬНОГО БАНКА РФ

Петру Первому 350 лет

В Волгоградской Областной универсальной научной библиотеке им. М. Горького открылась выставка «Петру Первому 350 лет». Экспонаты подготовлены Музеем Банка России.

Петр I, пожалуй, самый известный российский император. Ему посвящено немало произведений литературы, живописи, скульптуры и кино. Признание заслуг Петра I выражено и в скульптуре малых форм – памятных монетах, которые связаны с его преобразованиями.

За последние 30 лет их выпущено около полусотни. И каждая из них – дань уважения деяниям правителя-реформатора, изменившего ход отечественной истории.

Основание новых городов, строительство военного флота, денежная реформа и реформа образования – многие из событий Петровской эпохи нашли отражение в памятных монетах.

Выставка расположена в цокольном помещении Волгоградской ОУНБ им. М. Горького. С экспонатами выставки можно ознакомиться до 30 ноября в режиме работы Библиотеки.

Вход свободный. Возрастное ограничение: 16+.

Открыта предварительная запись на экскурсии по телефону (8442)33–11–48 и электронной почте periodika@vounb.ru

ИЗ ОБЛАСТНОГО БЮДЖЕТА

Новые авто

Как сообщила нашей редакции специалист по связям с общественностью Казачьего театра Екатерина Кондрусева, благодаря решению губернатора Волгоградской области Андрея Бочарова выделена субсидия из областного бюджета на реализацию мероприятий по развитию и организации гастрольной деятельности Волгоградского музыкально-драматического казачьего театра.

Комфортабельный микроавтобус, оснащенный кондиционером, и грузовая ГАЗель с возможностью перевозки декораций и удобными местами для технической службы переданы в пользование коллектива Казачьего театра. С новыми современными автомобилями Казачий театр сможет реализовать многие гастрольные проекты, представлять свое творчество в Домах культуры Волгоградской области, обновленных в рамках регионального проекта «Культурная среда» Национального проекта «Культура».

ОЛИМПИАДА ШКОЛЬНИКОВ: СРЕДНИЕ ВЕКА И ЭПОХА ВОЗРОЖДЕНИЯ

Порталы времени

Волгоградский музей изобразительных искусств имени И.И.Машкова приглашает учащихся художественных и общеобразовательных школ, а также школ искусств вместе с педагогами реализовать свой интерес к искусству на площадке музея и принять участие в открытой областной олимпиаде по истории изобразительного искусства и мировой художественной культуры «Порталы времени».

ВОЛГОГРАДСКИЙ МУЗЕЙ ИЗОБРАЗИТЕЛЬНЫХ ИСКУССТВ

Олимпиада проводится музеем Машкова ежегодно, уже 8-й раз. Конкурсное мероприятие дает участникам возможность последовательно обратиться к изучению основных периодов развития искусства, к творчеству наиболее значительных мастеров и художественным произведениям.

Олимпиада включает 1 тур — отборочный, который проходит заочно, с применением дистанционных технологий и 2 тур, заключительный, осуществляемый в очном формате.

Прием заявок на участие в Олимпиаде и работ 1-го отборочного этапа проводится до 1 декабря 2022 года для всех категорий участников.

Тематика заданий Олимпиады в 2022 году посвящена искусству Средних веков и Возрождения и включает блоки: «Искусство средних веков в Западной Европе», «Искусство Византии», «Древнерусское искусство», «Итальянский Ренессанс» и «Северное Возрождение».

Задания 1-го тура включают вопросы викторины и творческую часть. Участникам, успешно прошедшим отборочный тур, высылается приглашение на заключительный тур, на электронный адрес, указанный в заявке.

В заключительном туре Олимпиады принимают участие учащиеся, прошедшие отборочный тур Олимпиады. Заключительный тур проводится в основном здании музея Машкова на проспекте Ленина, дом 21. Программа заключительного тура включает викторину, интерактивные задания и защиту своей творческой работы, созданной для первого тура.

Более подробная информация об условиях участия в олимпиаде размещена на официальном сайте музея Машкова: http://mashkovmuseum.ru/

Телефон для справок оргкомитета Олимпиады (8442) 38–59–15, электронная почта: olimpiada_art@mail.ru

Экстренные службы Волгоградской области и города Волгограда

Единая дежурно-диспетчерская служба – **112** (бесплатно для звонков с мобильных телефонов, работает даже без sim-карты). Пожарная служба – **101**, полиция – **102**, скорая помощь – **103**, горгаз – **104** (с городских и мобильных телефонов), служба спасения – **089**

Редакционная коллегия: Л.Л. КУКАНОВ (главный редактор), С.В. ПУЧКОВ, С.С. ЖДАНОВА, С.А. АФАНАСЬЕВ, **тел. (8442) 93-17-48**. Технический редактор Е.А. ТАЛАНОВА.
Общественный совет: А.В. БАХТУРОВ, А.А. БИРЮКОВ, протоиерей Олег КИРИЧЕНКО, А.А. МАХИН, В.Н. СЕЛЕЗНЕВ.
Издатель – Государственное казенное учреждение (ГКУ) «Казачий центр государственной службы» **http://gkukazak.ru**
Адрес редакции и издателя: 400001, Волгоград, ул. Рабоче-Крестьянская, д. 15. **E-mail: kazachy_krug@mail.ru**
Индекс газеты **П4914.** Регистрационный номер ПИ № ТУ34-00754. Выходит по пятницам. Цена свободная.
Соучредители – Государственное казенное учреждение (ГКУ) «Казачий центр государственной службы», Комитет по делам национальностей и казачества Волгоградской области, Окружное казачье общество «Волгоградский казачий округ» войскового казачьего общества «Всевеликое войско Донское».

Газета зарегистрирована Управлением Роскомнадзора по Волгоградской области и Республике Калмыкия.
Газета набрана и сверстана в ГКУ «Казачий центр государственной службы».
Подписано в печать: по графику 02.11.2022 г. в 18:00, фактически 02.11.2022 г. в 18:00.
Отпечатано в полном соответствии с качеством предоставленного электронного оригинал-макета в ООО «РГ «Областные вести», юридический адрес: 400137 г. Волгоград, ул. К. Симонова, д. 36 «Б».
Заказчик — ГКУ «Казачий центр государственной службы».
Тираж 1100 экз. Заказ № 1140\22
Частичное или полное использование материалов газеты возможно только с письменного разрешения редакции.
Письма читателей не рецензируются и не возвращаются. Публикуемые материалы не всегда отражают точку зрения редакции.
Редакция не несет ответственности за достоверность рекламной информации.