Казачий круг

НЕТ УЗ СВЯТЕЕ БРАТСТВА!

Издается с июля 1991 года

№ 42 (1516)
28 октября 2022 г.
(12+)

http://gkukazak.ru
kazachy_krug@mail.ru

ВОЛГОГРАДСКАЯ ОБЛАСТНАЯ ЕЖЕНЕДЕЛЬНАЯ ОБЩЕСТВЕННО-ПОЛИТИЧЕСКАЯ ГАЗЕТА

ЗА ВЕРУ ПРАВОСЛАВНУЮ, ДОН И ОТЕЧЕСТВО

В первых рядах

Во все времена казаки находились в первых рядах защитников чести и достоинства Российской державы. С присущим им духом воинской доблести и многочисленными подвигами они заслужили себе неувядающую славу и благодарность нашего народа. Вот и сегодня, после объявления в России частичной мобилизации, усть-медведицкие казаки не стали ждать повесток, а решили добровольно принять участие в специальной военной операции на Украине.

Часть из них ещё минувшим летом подписали контракт о зачислении в мобилизационный резерв. А 25 октября мы побеседовали **с первым заместителем атамана Усть–Медведицкого казачьего округа, атаманом Усть–Медведицкого юрта Андреем ДЬЯКОВЫМ.**

– 24 октября, – рассказывает Андрей Сергеевич, – 35 казаков нашего округа под руководством атамана Михайловского юрта Сергея Барышникова добровольцами отправились участвовать в специальной военной операции на Украине. Основная часть казаков – 25 человек являются жителями Михайловского района, есть в сводном отряде казаки из Серафимовичского, Даниловского, Клетского и Фроловского районов. Все они – участники военных действий во время чеченской и сирийской компаний в возрасте 30-50 лет…

Слушая атамана, понимаешь – запах пороха этим казакам хорошо знаком. И в данном случае мы видим достойный пример из опыта исторического прошлого казачества, когда казаки одной станицы, одного округа служили в одной воинской части, были хорошо знакомы друг с другом и в случае необходимости не бросали один другого в беде.

Провожать казаков Усть--Медведицкого юрта в райвоенкомат в городе Серафимович 24 октября к 7 часам утра под руководством атамана округа Виктора Гречишникова собрались его первый заместитель, атаман юрта Андрей Дьяков, члены штаба округа, казачьей дружины, родственники и друзья уходящих на службу казаков.

Окончание на 2–й странице.

ОПЕРАТИВНЫЙ ШТАБ

Повышенная готовность

В Волгоградской области в соответствии с Указом Президента РФ и для реализации предусмотренных документом мер создан оперативный штаб. Возглавил штаб губернатор Андрей Бочаров.

В состав оперштаба вошли представители Минобороны РФ, руководители территориальных органов Министерства внутренних дел РФ, а также Министерства по делам гражданской обороны, чрезвычайным ситуациям и ликвидации последствий стихийных бедствий, ФСБ РФ, Росгвардии, представители органов власти, органов местного самоуправления.

***

Губернатор Волгоградской области Андрей Бочаров провел заседание оперативного штаба Волгоградской области по вопросам обеспечения режима повышенной готовности и принятия в соответствии с Указом Президента РФ мер, направленных на устойчивость социально-экономической ситуации в регионе.

«Указом Президента Российской Федерации В.В. Путина №757 от 19 октября 2022 года на территории Южного федерального округа, в том числе Волгоградской области, введен режим повышенной готовности и определен комплекс мер, направленных на обеспечение устойчивости социально-экономической ситуации, — напомнил Андрей Бочаров. — Социально-экономическая обстановка в Волгоградской области стабильная, прогнозируемая и контролируемая».

«В настоящее время на территории Волгоградской области не планируется вводить меры, ограничивающие обычный повседневный образ, темп, ритм жизни и деятельности жителей, предприятий и организаций, ведущих свою хозяйственную и другую деятельность на территории региона, — сделал акцент губернатор. — При этом во исполнение указов Президента РФ в Волгоградской области будут приняты и реализованы дополнительные меры по повышению безопасности».

Губернатор подчеркнул, что в ходе принятия решений и дополнительных мер необходимо уделить дополнительное внимание безопасности, антитеррористической защищенности критически важной инфраструктуры; объектов Минобороны; транспорта; транспортной инфраструктуры; энергетики; связи; систем жизнеобеспечения; предприятий с опасными и особо опасными производствами и выполняющих государственный оборонный заказ; мест массового пребывания людей; социальных объектов; органов власти и управления.

Единый контакт-центр

Помощь в решении социальных вопросов теперь можно получить, обратившись в региональный единый контакт–центр по бесплатному номеру 8 800 600 0000.

Одновременно здесь работают около 30 специалистов, которые консультируют по пенсионному и социальному страхованию, предоставляют информацию в сфере медико–социальной экспертизы, труда и занятости, помогают разобраться в различных социальных ситуациях. Сюда же за дополнительной социальной поддержкой могут обратиться семьи мобилизованных.

Единый контакт–центр Волгоградской области работает с понедельника по пятницу с 8–30 до 17–30 по телефону: 8 800 600 0000.

КАК ОТДЫХАЕМ В НОЯБРЕ

Длинные выходные

Ноябрь 2022 года начнется для россиян с короткой рабочей недели и трёх выходных дней подряд. Длительный отдых в последнем месяце осени связан с Днем народного единства, который ежегодно отмечается 4 ноября.

День народного единства в 2022 году приходится на пятницу. Поэтому граждане РФ смогут отдохнуть три дня подряд — в пятницу, субботу и воскресенье. Кроме того, согласно статье 95 Трудового кодекса РФ, продолжительность рабочего дня, непосредственно предшествующего нерабочему праздничному дню, уменьшается на один час. Таким образом, в четверг, 3 ноября, россияне будут трудиться на один час меньше обычного.

ВОИНСКИЙ ДОЛГ

Славен край донской героями

Уроженец Буерак-Поповского поселения Усть-Медведицкого казачьего округа Всевеликого войска Донского Вячеслав Сергеевич Вахнович награжден Орденом Мужества.

На наших глазах сегодня пишется история современного мира, и главные ее творцы – русские солдаты и офицеры, воспитанные на примерах героических подвигов дедов и отцов.

Вячеслав родился 3 января 1993 года в хуторе Буерак-Поповском Серафимовичского района Волгоградской области. Здесь прошли его детские годы, он окончил местную школу. После службы в армии решил заключить контракт и продолжил службу в Ростове-на-Дону в зенитно-ракетных войсках. За это время Вячеслав не раз был награжден знаками отличия за свою службу и добросовестное исполнение воинского долга.

Сейчас вместе с сослуживцами ефрейтор Вахнович принимает участие в СВО. Не так давно, весной этого года, нам не раз приходилось слышать новостные сводки с острова Змеиный. Долгое время это была важная точка на карте боевых действий. Вячеслав был в числе тех, кто многие недели удерживал этот рубеж под неустанными обстрелами.

По словам Виктории, супруги Вячеслава, был момент, когда наши военные остались без связи, но бойцы отстояли остров и удерживали его столько, сколько это было необходимо, за что теперь получили высокие государственные награды.

В ходе выполнения боевого задания ефрейтор Вахнович был ранен. Ожоги лица, шеи и руки. И осколочное ранение в ногу. Сейчас уже все позади, и он снова в строю, рядом с боевыми товарищами.

Наш земляк Вячеслав Сергеевич Вахнович награжден Орденом Мужества. Истинный казак, уроженец донского края, которым теперь гордятся земляки. Он и сегодня продолжает нести службу в зоне СВО, а дома своего героя ждут жена и две маленькие дочки – они его опора и надежда, крепкий тыл бойца.

Для россиян каждый мужчина, вставший на защиту Родины – герой. Такими гордится страна, их с нетерпением дома ждут близкие, об их подвигах обязательно будут рассказывать сегодняшним школьникам. Ведь молодое поколение необходимо воспитывать на правильных примерах, и это совсем несложная задача, когда герои рядом – наши земляки.

Ксения ПОПОВА.
«Усть-Медведицкая газета».

НАРОДОВ МНОГО - СТРАНА ОДНА!

С 3 по 8 ноября 2022 года пройдет ежегодная Международная просветительская акция «Большой этнографический диктант».

Этнографический диктант

Акция проводится в канун Дня народного единства в онлайн и офлайн форматах. Организатором Диктанта является Федеральное агентство по делам национальностей.

Цель VII Международной просветительской акции - привлечь внимание людей к истории, культуре и традициям народов, населяющих страну. Это знание способствует укреплению согласия, межэтнического мира и национального единства народов Российской Федерации, а также поднимает уровень этнографической грамотности населения.

Участниками Акции ежегодно становятся миллионы жителей России и зарубежных стран независимо от возраста, образования, вероисповедания и гражданства. Диктант впервые прошел 4 октября 2016 года, участие в нём приняли 90 000 жителей России. А уже в 2021 году к Акции присоединились более 2,5 миллиона человек из всех регионов России и 95 стран мира. Диктант писали на всех континентах, а самой экзотической площадкой стала Международная космическая станция, на тестовые вопросы на орбите отвечал космонавт Сергей Прокопьев.

Рабочие языки Диктанта – русский, английский, испанский.

Задания для участников до 16 лет состоят из 20 общефедеральных вопросов. Для участников старше 16 лет – из 30 вопросов:

20 — общих для всех;

10 — уникальных для каждого субъекта России, а для заграничных площадок – посвященные местам, связанным с Россией за пределами Российской Федерации.

Максимальная сумма баллов за выполнение всех заданий – 100. Время прохождения – 45 минут.

Для офлайн участия в Диктанте необходимо прийти на площадку Акции, предоставленную регионом.

Ответить на вопросы в онлайн формате можно на официальном сайте www.miretno.ru

Правильные ответы на задания будут опубликованы на сайте Диктанта до 11 ноября 2022 года.

Более подробную информацию о Международной просветительской акции «Большой этнографический диктант» можно узнать на сайте www.miretno.ru и в официальной группе ВКонтакте – https://vk.com/miretno

ЗА ВЕРУ ПРАВОСЛАВНУЮ, ДОН И ОТЕЧЕСТВО

В первых рядах

Окончание. Начало на 1–й странице.

– Из города Серафимович, – рассказывает далее Андрей Дьяков, – мы отправились в город Михайловку, там в Свято-Никольском храме всех уходящих на службу казаков благословили иерей Алексий Муркин и иерей Алексий Шамов. К казакам обратились глава Михайловского городского округа А.В. Тюрин, атаман Усть-Медведицкого округа В.Ю. Гречишников, атаман станицы Михайловская В.В. Рыжкин, начальник штаба станицы Михайловская Ю.С. Желваков, которые в своих выступлениях подчеркнули всю важность происходящего события, отметили историческую роль казачества в охране и защите рубежей нашего Отечества, пожелали казакам благополучно вернуться домой, где их будут все ждать!

Атаману сводного казачьего отряда Сергею Владимировичу Барышникову вручили копию Знамени 11-й Гвардейской Донской казачьей кавалерийской дивизии, имеющей богатую боевую историю, начиная с 30-х годов 20-го века. Под этим Знаменем в августе 1942 года казаки с нашим знаменитым земляком Константином Иосифовичем Недорубовым - полным Георгиевским кавалером, Героем Советского Союза – громили фашистов у станицы Кущёвской, а в октябре 1942 года - на Кавказе. Эта прославленная дивизия вырастила трёх Героев Советского Союза, одного полного кавалера ордена Славы, в мае 1945 года дошла до Берлина, осенью 1945 года участвовала в военном параде в городе Ростов-на-Дону!

Всем казакам отряда С.В. Барышникова были вручены кисеты с иконками и молитвами от игумении Усть-Медведицкого Спасо-Преображенского монастыря матушки Георгии. Монахини этого монастыря будут постоянно молиться за победу казаков и о их здравии. От юнармейцев города Михайловки казаки на память получили кисеты с родной землёй. Для казачьего сводного отряда благодарные земляки собрали 1,5 миллиона рублей, на которые были закуплены необходимые предметы боевого снаряжения, полевая форма и многое другое.

Как отметил в завершении нашего разговора первый заместитель атамана Усть-Медведицкого казачьего округа, атаман Усть-Медведицкого юрта Андрей Дьяков, руководство, казаки округа постоянно будут на связи с атаманом Сергеем Барышниковым, казаками его отряда, на будущее планируется доставка им гуманитарной помощи, материальная и духовная поддержка.

Григорий ВЫПРЯШКИН.

ВОЛГОГРАДСКИЙ ФОНД ПОДДЕРЖКИ ВОЕННОСЛУЖАЩИХ И ДОБРОВОЛЬЦЕВ СПЕЦИАЛЬНОЙ ВОЕННОЙ ОПЕРАЦИИ (СВО)

Перечислить средства в Фонд поддержки военнослужащих и добровольцев СВО жители Волгоградской области могут одним из следующих способов:

СКАНИРОВАНИЕ QR–КОДА

Для перевода средств от физического лица на счет Фонда достаточно запустить мобильное приложение любого банк-клиента, включить сканирование QR-кода и отсканировать код.

Далее достаточно указать лишь сумму.

ПО СМС

Физические лица, являющиеся клиентами Сбера, могут направить СМС-сообщение на короткий номер «900» в формате: «Победа XXXX», где XXXX – сумма в рублях.

ПЕРЕВОД В ОТДЕЛЕНИИ ЛЮБОГО БАНКА ПО РЕКВИЗИТАМ

Перевод от физических лиц также можно совершить по реквизитам в отделениях любых банков, в которых принимают платежи.

По данным реквизитам перевод могут также осуществить юридические лица.

Получатель: Фонд «Перспективное развитие Волгоградской области»
ИНН: 3444410526
КПП: 344401001
БИК: 041806647
Банк: Волгоградское отделение №8621 ПАО Сбербанк
р/счет: 40703810911000002618
корр. счет: 30101810100000000647
Назначение платежа: Добровольные взносы

НАШИ ЗНАМЕНИТЫЕ ЗЕМЛЯКИ

Растет хорошая смена

В день 161-й годовщины со дня рождения атамана Войска Донского, генерала от кавалерии Алексея Максимовича Каледина на его родовой усадьбе в хуторе Блинов Серафимовичского района Волгоградской области во главе с первым заместителем атамана Усть-Медведицкого казачьего округа, атаманом Усть-Медведицкого юрта Андреем Дьяковым и начальником штаба округа Андреем Авдеевым по доброй традиции собрались казаки на торжество в честь великого земляка.

Перед собравшимися выступили Андрей Дьяков и атаман хутора Пронин, глава Пронинского поселения Юрий Ёлкин.В этом торжественном мероприятии приняли участие атаманы хуторов Большой и Бобры-2 Владимир Ряснов и Иван Черняев, а также известная казачья семья Солодких Василия Ивановича и Любови Савельевны, чьи предки жили в соседях с родителями атамана А.М. Каледина. И очень порадовало, что в торжествах приняли участие учащиеся со своими учителями Пронинской средней школы, которая находится на территории того же Пронинского поселения, что и хутор Блинов. Под руководством Галины Васильевны Родиной восьмиклассники достойно подтвердили знание истории родного края, Донского казачества. Школьники хорошо знают историческую правду и конкретными фактами её обосновывают. Неповторимо красиво выступил самодеятельный коллектив Пронинского СДК «Вольный Дон», которым руководит Юрий Петров. Чередование казачьих песен и историй из жизни Донского атамана А.М. Каледина глубоко запали в сердца участников торжества.

Алексей Максимович Каледин (24 октября 1861–11 февраля 1918) – донской казачий генерал от кавалерии, возглавлявший донское казачье белое движение на первых этапах Гражданской войны в России.

Григорий ВЫПРЯШКИН,
председатель Совета стариков Усть-Медведицкого юрта Усть-Медведицкого казачьего округа.

ТЕПЛЫЕ ВСТРЕЧИ

Вместе с героями

Волгоградский музыкально-драматический казачий театр выступил для воинов, побывавших в зоне боевых действий и находящихся на лечении в военном госпитале Министерства обороны России.

Как сообщила нашей редакции Екатерина КОНДРУСЕВА, обратившись со словами поддержки к присутствующим в зале солдатам и офицерам, директор Казачьего театра Андрей Зуев исполнил свою авторскую песню «Вальс офицерской судьбы».

– Искренне восхищаюсь вашим мужеством и желаю скорейшего выздоровления, – сказал бойцам Андрей Евгеньевич.

Далее под мелодичное звучание баяна сошлись голоса ансамбля Казачьего театра «Станишники». Со сцены звучали знакомые многим песни, поэтому из зрительного зала слышались подпевы.

В конце концертной программы сотрудники театра передали письма от детей в поддержку бойцов Российской Армии.

НАРОДНЫЙ КИНОСБОРНИК

На подступах к Сталинграду

80 лет 1942 1943 ПОБЕДЫ В СТАЛИНГРАДСКОЙ БИТВЕ

В городской организации Волгоградского регионального отделения Всероссийской общественной организации ветеранов (пенсионеров) войны, труда, Вооруженных сил и правоохранительных органов состоялся круглый стол, посвященный реализации очередного этапа культурно-исторического проекта «Народный киносборник «На подступах к Сталинграду».

Целью и задачей проекта является сохранение и популяризация исторической памяти о героическом подвиге многонационального народа России посредством создания народного киносборника, составленного из подготовленных в муниципалитетах короткометражных (по 10 минут) видеофильмов, отражающих жизнь людей, их боевые и трудовые подвиги, исторические факты, события, происходившие на их территориях в период Сталинградской битвы, а также широкое распространение полученных материалов для патриотической работы с подрастающим поколением.

В работе круглого стола приняли участие представители комитета по делам национальностей и казачества Волгоградской области, комитета культуры Волгоградской области, Волгоградского государственного института искусств и культуры, Казачьего центра государственной службы, Центра документации новейшей истории Волгоградской области, Волгоградского регионального отделения общероссийской общественной организации «Ассамблея народов России», Совета ветеранов, Волгоградской городской общественной организации «Землячество Белорусов».

О проделанной работе в рамках реализации проекта рассказали специалисты Областного центра казачьей культуры Волгоградского государственного института искусств и культуры Е.И. Новикова и Т.А. Карташова, ведущий специалист Казачьего центра государственной службы А.П. Сандалов.

На сегодняшний день созданы логотип, сайт проекта, группа в «ВКонтакте», полиграфические материалы. Ведется работа по выгрузке видеоматериалов в интернет-ресурсы. Для участия в проекте уже присланы ролики из Суровикинского, Светлоярского, Котельниковского, Жирновского, Ольховского, Кумылженского, Серафимовичского районов Волгоградской области, Черноярского района Астраханской области.

Директор Центра документации новейшей истории Волгоградской области Лидия Будченко рассказала об условиях приема документов в архив, о возможности использования материалов, хранящихся в архиве, и о работе над созданием видеоролика о деятельности архивов в период Сталинградской битвы.

В ходе работы круглого стола были выработаны предложения по дальнейшей реализации проекта. Начальник отдела Казачьего центра Виктор Шлыков предложил привлечь к участию в проекте региональные комитеты и организации Волгоградской области, а также проработать вопрос о проведении мероприятий, сопровождающих этот проект.

Напомним, что реализация проекта проводится при поддержке комитета по культуре Волгоградской области, комитета по делам национальностей и казачества Волгоградской области, комитета по делам территориальных образований, внутренней и информационной политики Волгоградской области.

Григорий УРЯДНИКОВ.

СВОИХ НЕ БРОСАЕМ

Всем миром

Жителями Киквидзенского муниципального района сформирован пятый по счёту гуманитарный груз, состоящий в основном из продуктов питания, предметов личной гигиены, а также предметов зимней утеплённой одежды для бойцов специальной военной операции.

Глава Киквидзенского муниципального района Сергей Савин совместно с атаманом СКО «Преображенский юрт» Хоперского казачьего округа Геннадием Матасовым осмотрели подготовленный груз, который отправится в 6-й Донской казачий полк имени атамана Платова и в бригаду «Дон», сформированную из казаков и жителей Волгоградской области и других областей Южного федерального округа. Часть гуманитарного груза будет направлена в город Луганск, а другая часть в город Стаханов. Организаторы гуманитарной акции благодарят неравнодушных жителей района, руководителей крестьянско-фермерских хозяйств, которые не остаются в стороне и оказывают всяческую поддержку воинам-землякам, находящимся на передовой специальной военной операции, которую проводит наша страна против фашистского украинского режима.

БЛАГОТВОРИТЕЛЬНЫЙ КОНЦЕРТ

Защитникам Родины

Государственный ансамбль российского казачества выступил с благотворительным концертом перед бойцами, призванными в рамках частичной мобилизации. Концерт состоялся на базе войсковой части 73420, расположенной в городе Волжском на острове Зелёном.

Для мобилизованных военнослужащих артисты исполнили популярные казачьи песни, уже завоевавшие сердца поклонников творческого коллектива. В концертную программу были включены также хореографические миниатюры. Выступление ансамбля стало подарком для защитников нашей Родины.

Отметим, волгоградские учреждения культуры активно участвуют в поддержке российских военнослужащих – даются концерты, средства от которых перечисляются в волгоградский Фонд поддержки военнослужащих и добровольцев СВО.

ПОЧТА РОССИИ

Во всех отделениях Почты России идет подписка на газету «Казачий Кругъ» на 1–е полугодие 2023 года

kazachy_krug@mail.ru
28 октября 2022 г.
КАЗАЧИЙ КРУГЪ

ПОНЕДЕЛЬНИК, 31 октября

ПЕРВЫЙ КАНАЛ

05.00 Доброе утро (12+)
09.00, 12.00, 15.00, 18.00, 03.00 Новости (16+)
09.20 АнтиФейк (16+)
09.55 Жить здорово! (16+)
10.45, 12.15, 15.15, 18.20, 23.45, 03.05 Информационный канал (16+)
21.00 Время (16+)
21.45 Т/с **«Триггер»** (16+)
22.45 Большая игра (16+)

РОССИЯ 1

05.00, 09.30 «Утро России» (16+)
09.00, 14.30, 21.05 Вести. Местное время (16+)
09.55 «О самом главном» (12+)
11.00, 14.00, 16.00, 20.00 Вести (16+)
11.30, 17.30 «60 минут» (12+)
14.55 «Кто против?» (12+)
16.30 «Малахов» (16+)
21.20 Т/с **«Художник»** (16+)
22.20 «Вечер с В. Соловьевым» (12+)
01.00 «Судьба человека» (12+)
03.00 Т/с **«Морозова»** (16+)

НТВ

04.55 Т/с **«Улицы разбитых фонарей»** (16+)
06.30 Утро. Самое лучшее (16+)
08.00, 10.00, 13.00, 16.00, 19.00, 23.35 Сегодня (16+)
08.25, 10.35 Т/с **«Лесник. Своя земля»** (16+)
13.25 Чрезвычайное происшествие (16+)
14.00 Место встречи (16+)
16.45 За гранью (16+)
17.50 ДНК (16+)
20.00 Т/с **«Балабол»** (16+)
22.10, 00.00 Т/с **«Скорая помощь»** (16+)
02.45 Т/с **«Зверобой»** (16+)

СТС

06.00, 05.50 «Ералаш» (0+)
06.05 М/с «Три кота» (0+)
06.20 М/с «Кунг-фу панда. Невероятные тайны» (6+)
06.40 М/с «Рождественские истории» (6+)
07.00 «100 мест, где поесть» (16+)
08.05 Т/с **«Корни»** (16+)
19.45 Х/ф **«Дэдпул»** (16+)
21.55 Х/ф **«Дэдпул-2»** (16+)
00.15 «Кино в деталях» (18+)
01.10 Х/ф **«Трое»** (16+)
03.10 «6 кадров» (16+)
05.00 Мультфильмы (0+)

РОССИЯ К

06.30, 07.00, 07.30, 08.40, 10.00, 15.00, 19.30, 00.00 Новости культуры (12+)
06.35 «Пешком…» (12+)
07.05 Легенды мирового кино (12+)
07.35 Невский ковчег. Теория невозможного (12+)
08.00 Черные дыры. Белые пятна (12+)
08.50, 19.45 Х/ф **«12 стульев»** (16+)
10.15 «Наблюдатель» (12+)
11.10, 00.50 ХХ век (12+)
12.25 Х/ф **«Насреддин в Бухаре»** (0+)
13.45 Д/с «Первые в мире» (12+)
14.05 Линия жизни (12+)
15.05 Новости. Подробно. Арт (12+)
15.20, 22.10 Х/ф **«Жюль и Джим»** (16+)
17.10 «Солисты Москвы» - 30 лет. Концерт (12+)
18.35 Д/ф «В поисках музыки античности» (12+)
20.50 100 лет со дня рождения Анатолия Папанова (12+)
21.30 «Сати. Нескучная классика…» (12+)
00.20 «Магистр игры» (12+)
02.00 Д/ф «Леди сапиенс» (12+)

ЗВЕЗДА

05.20 Т/с **«Счастье ты мое»** (16+)
07.00 «Сегодня утром» (12+)
09.00, 13.00, 18.00, 20.30 Новости дня (16+)
09.15, 23.25 Х/ф **«Ошибка резидента»** (12+)
11.00, 18.15 «Специальный репортаж» (16+)
11.20, 21.15 «Открытый эфир» (16+)
13.20, 15.05, 03.25 Т/с **«Военная разведка. Первый удар»** (16+)
15.00 Военные Новости (16+)
18.50 Д/с «Предвидение космоса» (16+)
19.40 Д/с «Загадки века» (12+)
22.55 «Между тем» (12+)
00.55 Х/ф **«Две версии одного столкновения»** (12+)
02.30 Д/ф «Мария Закревская. Драматургия высшего шпионажа» (12+)

СПАС

05.00, 00.15 День патриарха (0+)
05.10 Лица церкви (6+)
05.25 Главное. Новости (16+)
07.00 Мультфильмы (0+)
07.30 Утро на Спасе (0+)
10.30 Дорога (0+)
11.35, 00.30 Завет (6+)
12.40 Двенадцать (12+)
13.15 Знак равенства (16+)
13.30 Монастырская кухня (0+)
15.00 Д/ф «Воин духа» (0+)
16.05 Д/ф «Гавриил (Бунге)» (0+)
16.35 Х/ф **«Два Федора»** (0+)
18.20 Х/ф **«Цыган. 1 серия»** (12+)
19.25 Х/ф **«Цыган. 2 серия»** (12+)
20.30 Вечер на Спасе (0+)
22.45, 04.10 Прямая линия. Ответ священника (12+)
23.15 Прямая линия жизни (16+)
01.25 Святые целители (0+)
01.55 Александрова дорога (6+)
02.25 Физики и клирики (0+)
03.20 Встреча (12+)

МАТЧ ТВ

06.00 Смешанные единоборства. UFC. Кертис Блейдс против Деррика Льюиса (16+)
07.00, 10.00, 12.55, 14.20, 16.50, 19.10, 03.55 Новости (16+)
07.05, 16.10, 23.00 Все на Матч! (12+)
10.05, 13.00 Специальный репортаж (12+)
10.25, 18.05 Футбол. МИР Российская Премьер-Лига. Обзор тура (0+)
11.30 «Есть тема!» (12+)
13.20, 04.00 «Катар» (12+)
14.25 Дзюдо. Чемп. России (12+)
15.40 Футбол. Журнал ЛЧ (0+)
16.55 Смешанные единоборства. UFC. Келвин Кэттер против Арнольда Аллена (16+)
19.15, 05.00 «Громко» (12+)
20.25 Футбол. Чемп. Италии. «Верона» - «Рома» (0+)
22.30 Тотальный футбол (12+)
23.55 Баскетбол. Единая лига ВТБ. «ПАРИ НН» - МБА (Москва) (0+)
01.55 Футбол. Чемп. Германии. «Унион» - «Боруссия» (0+)

ВТОРНИК, 1 ноября

ПЕРВЫЙ КАНАЛ

05.00 Доброе утро (12+)
09.00, 12.00, 15.00, 18.00, 03.00 Новости (16+)
09.20 АнтиФейк (16+)
09.55 Жить здорово! (16+)
10.45, 12.15, 15.15, 18.20, 23.45, 03.05 Информационный канал (16+)
21.00 Время (16+)
21.45 Т/с **«Триггер»** (16+)
22.45 Большая игра (16+)

РОССИЯ 1

05.00, 09.30 «Утро России» (16+)
09.00, 14.30, 21.05 Вести. Местное время (16+)
09.55 «О самом главном» (12+)
11.00, 14.00, 16.00, 20.00 Вести (16+)
11.30, 17.30 «60 минут» (12+)
14.55 «Кто против?» (12+)
16.30 «Малахов» (16+)
21.20 Т/с **«Художник»** (16+)
22.20 «Вечер с В. Соловьевым» (12+)
01.00 «Судьба человека» (12+)
03.00 Т/с **«Морозова»** (16+)

НТВ

04.55 Т/с **«Улицы разбитых фонарей»** (16+)
06.30 Утро. Самое лучшее (16+)
08.00, 10.00, 13.00, 16.00, 19.00, 23.35 Сегодня (16+)
08.25, 10.35 Т/с **«Лесник. Своя земля»** (16+)
13.25 Чрезвычайное происшествие (16+)
14.00 Место встречи (16+)
16.45 За гранью (16+)
17.50 ДНК (16+)
20.00 Т/с **«Балабол»** (16+)
22.10, 00.00 Т/с **«Скорая помощь»** (16+)
00.30 Основано на реальных событиях (16+)
02.05 Т/с **«Зверобой»** (16+)

СТС

06.00, 05.50 «Ералаш» (0+)
06.05 М/с «Три кота» (0+)
06.15 М/ф «Страстный Мадагаскар» (6+)
06.40 М/ф «Монстры против овощей» (6+)
07.00 М/с «Приключения Вуди и его друзей» (0+)
08.00, 18.30 Т/с **«Корни»** (16+)
09.00 «Уральские пельмени. Смехbook» (16+)
09.10 Т/с **«Воронины»** (16+)
10.10 Анимационный «Монстры против пришельцев» (12+)
12.00 Х/ф **«Вратарь галактики»** (6+)
14.25 Т/с **«Жена олигарха»** (16+)
20.00 Х/ф **«Хэнкок»** (16+)
21.50 Х/ф **«Хроники хищных городов»** (16+)
00.20 Х/ф **«Обитель зла»** (18+)
02.10 Х/ф **«Обитель зла в 3D. Жизнь после смерти»** (18+)
03.40 «6 кадров» (16+)
05.00 Мультфильмы (6+)

РОССИЯ К

06.30, 07.00, 07.30, 08.30, 10.00, 15.00, 19.30, 00.00 Новости культуры (12+)
06.35 «Пешком…» (12+)
07.05 Легенды мирового кино (12+)
07.35, 18.35 Д/ф «Леди сапиенс» (12+)
08.40, 02.45 Цвет времени (12+)
08.50, 19.45 Х/ф **«12 стульев»** (16+)
10.15 «Наблюдатель» (12+)
11.10, 00.20 ХХ век (12+)
13.35 Д/ф «Имя - культура» (12+)
14.20 Х/ф **«Юбилей»** (16+)
15.05 Новости. Подробно. Книги (12+)
15.20, 22.25 Х/ф **«Шербурские зонтики»** (12+)
16.55 Д/ф «Добро пожаловать, или Посторонним вход воспрещен». Без сюрпризов не можете?!» (12+)
17.35 Ильдар Абдразаков, Игорь Бутман и Московский джазовый оркестр (12+)
20.55 «Агора» (12+)

ЗВЕЗДА

05.10, 13.20, 15.05, 03.25 Т/с **«Военная разведка. Первый удар»** (16+)
07.00 «Сегодня утром» (12+)
09.00, 13.00, 18.00, 20.30 Новости дня (16+)
09.15, 23.25 Х/ф **«Ошибка резидента». «Возвращение Бекаса»** (12+)
10.50, 18.15 «Специальный репортаж» (16+)
11.20, 21.15 «Открытый эфир» (16+)
15.00 Военные Новости (16+)
18.50 Д/с «Предвидение космоса» (16+)
19.40 «Улика из прошлого» (16+)
22.55 «Между тем» (12+)
00.45 Х/ф **«Перед рассветом»** (16+)
02.10 Х/ф **«Зеленый огонек»** (12+)

СПАС

05.00, 00.40 День патриарха (0+)
05.10 Д/ф «Святитель Лука (Войно-Ясенецкий)» (0+)
05.35 Х/ф **«Близнецы»** (0+)
07.00 Мультфильмы (0+)
07.30 Утро на Спасе (0+)
10.30 Пилигрим (6+)
11.20 Русский мир (12+)
12.25 Святые целители (0+)
13.00 В поисках Бога (6+)
13.30 Монастырская кухня (0+)
15.00 Д/ф «Протоиерей Глеб Каледа» (0+)
15.35 Х/ф **«Последний рейс Альбатроса. 1 серия»** (12+)
17.00 Х/ф **«Последний рейс Альбатроса. 2 серия»** (12+)
18.20 Х/ф **«Цыган. 2 серия»** (12+)
19.25 Х/ф **«Цыган. 3 серия»** (12+)
20.30 Вечер на Спасе (0+)
22.45, 04.10 Прямая линия. Ответ священника (12+)
23.15 Д/ф «Культура отмены России» (16+)
23.45 Служба спасения семьи (16+)
00.55 Д/ф «Гавриил (Ургебадзе)» (0+)
01.20 Дорога (0+)
02.10 Знак равенства (16+)
02.25 Физики и клирики (0+)
03.20 Встреча (12+)

МАТЧ ТВ

06.00 «Есть тема!» (16+)
07.00, 10.00, 12.55, 14.20, 16.50, 19.50, 03.55 Новости (16+)
07.05, 16.05, 19.55, 01.00 Все на Матч! (12+)
10.05, 13.00 Специальный репортаж (12+)
10.25 Еврофутбол. Обзор (0+)
11.30 «Есть тема!» (12+)
13.20, 04.00 «Катар» (12+)
14.25 Дзюдо. Чемп. России (12+)
16.55 Гандбол. SEHA-Газпром Лига. «Пермские медведи» - «Чеховские медведи» (0+)
18.35 Karate Combat 2022 (16+)
20.30 Футбол. ЛЧ. «Порту» - «Атлетико» (0+)
22.45, 01.55 Футбол. ЛЧ (0+)
05.00 «Правила игры» (12+)
05.30 «Наши иностранцы» (12+)

СРЕДА, 2 ноября

ПЕРВЫЙ КАНАЛ

05.00 Доброе утро (12+)
09.00, 12.00, 15.00, 18.00, 03.00 Новости (16+)
09.20 АнтиФейк (16+)
09.55 Жить здорово! (16+)
10.45, 12.15, 15.15, 18.20, 23.45, 03.05 Информационный канал (16+)
21.00 Время (16+)
21.45 Т/с **«Триггер»** (16+)
22.45 Большая игра (16+)

РОССИЯ 1

05.00, 09.30 «Утро России» (16+)
09.00, 14.30, 21.05 Вести. Местное время (16+)
09.55 «О самом главном» (12+)
11.00, 14.00, 16.00, 20.00 Вести (16+)
11.30, 17.30 «60 минут» (12+)
14.55 «Кто против?» (12+)
16.30 «Малахов» (16+)
21.20 Т/с **«Художник»** (16+)
22.20 «Вечер с В. Соловьевым» (12+)
01.00 «Судьба человека» (12+)
03.00 Т/с **«Морозова»** (16+)

НТВ

04.55 Т/с **«Улицы разбитых фонарей»** (16+)
06.30 Утро. Самое лучшее (16+)
08.00, 10.00, 13.00, 16.00, 19.00, 23.35 Сегодня (16+)
08.25, 10.35 Т/с **«Лесник. Своя земля»** (16+)
13.25 Чрезвычайное происшествие (16+)
14.00 Место встречи (16+)
16.45 За гранью (16+)
17.50 ДНК (16+)
20.00 Т/с **«Балабол»** (16+)
22.10, 00.00 Т/с **«Скорая помощь»** (16+)
00.30 Основано на реальных событиях (16+)
02.05 Т/с **«Зверобой»** (16+)

СТС

06.00, 05.50 «Ералаш» (0+)
06.05 М/с «Три кота» (0+)
06.15 М/ф «Монстры против овощей» (6+)
06.40 М/ф «Шрэк. Страшилки» (6+)
07.00 М/с «Приключения Вуди и его друзей» (0+)
08.00, 18.30 Т/с **«Корни»** (16+)
09.05 Т/с **«Воронины»** (16+)
11.05 Анимационный «Смывайся!» (6+)
12.45 Х/ф **«Хэнкок»** (16+)
14.30 Т/с **«Жена олигарха»** (16+)
20.00 Х/ф **«Одноклассники»** (16+)
22.05 Х/ф **«Одноклассники-2»** (16+)
00.05 Х/ф **«Обитель зла в 3D. Жизнь после смерти»** (18+)
01.55 Х/ф **«Обитель зла. Последняя глава»** (18+)
03.30 «6 кадров» (16+)
05.00 Мультфильмы (0+)

РОССИЯ К

06.30, 07.00, 07.30, 08.30, 10.00, 15.00, 19.30, 00.00 Новости культуры (12+)
06.35 «Пешком…» (12+)
07.05 Легенды мирового кино (12+)
07.35, 18.35, 01.35 Д/ф «Жизнь и приключения Элизабет Виже-Лебрен» (12+)
08.35, 19.45 Х/ф **«12 стульев»** (16+)
10.15 «Наблюдатель» (12+)
11.10, 00.20 ХХ век (12+)
12.30 Х/ф **«Сердца четырех»** (0+)
14.05 Линия жизни (12+)
15.05 Новости. Подробно. Кино (12+)
15.20, 22.05 Х/ф **«Завтрак у Тиффани»** (12+)
17.10 Д/с «Первые в мире» (12+)
17.25 Екатерина Лехина, Дали Гуцериева, Александр Титов и Санкт-Петербургский Симфонический оркестр (12+)
21.10 Власть факта (12+)
21.50 Цвет времени (12+)
02.30 Д/ф «Ростов-на-Дону. Особняки Парамоновых» (12+)

ЗВЕЗДА

05.05 Т/с **«Военная разведка. Первый удар»** (16+)
07.00 «Сегодня утром» (12+)
09.00, 13.00, 18.00, 20.30 Новости дня (16+)
09.15, 23.25 Х/ф **«Судьба резидента». «С открытыми картами»** (12+)
11.00, 18.15 «Специальный репортаж» (16+)
11.20, 21.15 «Открытый эфир» (16+)
13.20, 15.05, 03.25 Т/с **«Военная разведка. Западный фронт»** (16+)
15.00 Военные Новости (16+)
18.50 Д/с «Предвидение космоса» (16+)
19.40 Д/с «Секретные материалы» (16+)
22.55 «Между тем» (12+)
01.00 Х/ф **«Поединок в тайге»** (12+)
02.10 Х/ф **«По данным уголовного розыска…»** (12+)

СПАС

05.00, 01.15 День патриарха (0+)
05.10 Пилигрим (6+)
05.50 Х/ф **«Девушка спешит на свидание»** (0+)
06.55 Мультфильмы (0+)
07.30 Утро на Спасе (0+)
10.30 Д/ф «Гавриил (Ургебадзе)» (0+)
11.05, 23.50 Следы империи (16+)
12.45, 02.00 Расскажи мне о Боге (6+)
13.15 Лица церкви (6+)
13.30 Монастырская кухня (0+)
15.00 Д/ф «Культура отмены России» (16+)
15.35 Х/ф **«Последний рейс Альбатроса. 2 серия»** (12+)
17.00 Х/ф **«Последний рейс Альбатроса. 3 серия»** (12+)
18.20 Х/ф **«Цыган. 3 серия»** (12+)
19.25 Х/ф **«Цыган. 4 серия»** (12+)
20.30 Вечер на Спасе (0+)
22.45, 04.10 Прямая линия. Ответ священника (12+)
23.15 Д/ф «Санкции: обратный эффект» (16+)
01.30 Двенадцать (12+)
02.30 Физики и клирики (0+)
03.20 Встреча (12+)

МАТЧ ТВ

06.00 «Есть тема!» (16+)
07.00, 10.00, 12.55, 14.20, 16.50, 19.50, 03.55 Новости (16+)
07.05, 16.10, 19.55, 01.00 Все на Матч! (12+)
10.05, 13.00 Специальный репортаж (12+)
10.25, 19.00 Футбол. ЛЧ. Обзор (0+)
11.30 «Есть тема!» (12+)
13.20, 04.00 «Катар» (12+)
14.25 Дзюдо. Чемп. России (12+)
15.40 «Вид сверху» (12+)
16.55 Футбол. FONBET Кубок России. «Алания Владикавказ» - «Волгарь» (0+)
20.30 Футбол. ЛЧ. «Реал» - «Селтик» (0+)
22.45, 01.55 Футбол. ЛЧ (0+)
05.00 «Человек из футбола» (12+)
05.30 Футбол. МЕЛБЕТ-Первая Лига. Обзор тура (0+)

ЧЕТВЕРГ, 3 ноября

ПЕРВЫЙ КАНАЛ

05.00 Доброе утро (12+)
09.00, 12.00, 15.00, 18.00 Новости (16+)
09.20 АнтиФейк (16+)
09.55 Жить здорово! (16+)
10.45, 12.15, 15.15, 02.05 Информационный канал (16+)
18.40 Человек и закон (16+)
19.45 Поле чудес (16+)
21.00 Время (16+)
21.45 ф а н т а с т и к а (12+)
00.05 Д/ф «Операция «Динамо», или Приключения русских в Британии» (12+)
01.05 Т/с **«Судьба на выбор»** (16+)

РОССИЯ 1

05.00, 09.30 «Утро России» (16+)
09.00, 14.30, 21.05 Вести. Местное время (16+)
09.55 «О самом главном» (12+)
11.00, 14.00, 16.00, 20.00 Вести (16+)
11.30, 17.30 «60 минут» (12+)
14.55 «Кто против?» (12+)
16.30 «Малахов» (16+)
21.20 Т/с **«Художник»** (16+)
22.20 «Вечер с В. Соловьевым» (12+)
01.00 «Судьба человека» (12+)
03.00 Т/с **«Морозова»** (16+)

НТВ

04.55 Т/с **«Улицы разбитых фонарей»** (16+)
06.30 Утро. Самое лучшее (16+)
08.00, 10.00, 13.00, 16.00, 19.00, 23.35 Сегодня (16+)
08.25, 10.35 Т/с **«Лесник»** (16+)
13.25 Чрезвычайное происшествие (16+)
14.00 Место встречи (16+)
16.45 За гранью (16+)
17.50 ДНК (16+)
20.00 Т/с **«Балабол»** (16+)
22.10, 00.00 Т/с **«Скорая помощь»** (16+)
00.30 Д/ф «Фактор Альфа» (16+)
01.00 Мы и наука. Наука и мы (12+)
01.50 Т/с **«Зверобой»** (16+)

СТС

06.00, 05.50 «Ералаш» (0+)
06.05 М/с «Три кота» (0+)
06.15 М/с «Рождественские истории» (6+)
06.40 М/ф «Страстный Мадагаскар» (6+)
07.00 М/с «Приключения Вуди и его друзей» (0+)
08.00, 18.30 Т/с **«Корни»** (16+)
09.00 «Уральские пельмени. Смехbook» (16+)
09.20 Т/с **«Воронины»** (16+)
10.55 Х/ф **«Одноклассники»** (16+)
12.55 Х/ф **«Одноклассники-2»** (16+)
14.55 Т/с **«Жена олигарха»** (16+)
20.00 Х/ф **«Отпетые мошенницы»** (16+)
21.55 Х/ф **«Зачинщики»** (16+)
23.45 Х/ф **«Обитель зла. Последняя глава»** (18+)
01.45 Х/ф **«Умница Уилл Хантинг»** (16+)
03.50 «6 кадров» (16+)
05.00 Мультфильмы (0+)

РОССИЯ К

06.30, 07.00, 07.30, 08.30, 10.00, 15.00, 19.30, 00.00 Новости культуры (12+)
06.35 «Пешком…» (12+)
07.05 Легенды мирового кино (12+)
07.35, 18.35, 01.25 Д/ф «Жизнь и приключения Элизабет Виже-Лебрен» (12+)
08.40, 19.45 Х/ф **«12 стульев»** (16+)
10.15 «Наблюдатель» (12+)
11.10, 00.20 ХХ век (12+)
12.15 Д/ф «Ростов-на-Дону. Особняки Парамоновых» (12+)
12.40 Х/ф **«Золушка»** (16+)
14.05 Линия жизни (12+)
15.05 Новости. Подробно. Театр (12+)
15.20, 22.05 Х/ф **«Римские каникулы»** (0+)
17.15 Концерт-посвящение Николаю Некрасову (12+)
21.05 «Энигма. Роби Лакатош» (12+)
21.50 Цвет времени (12+)
02.20 М/ф (6+)

ЗВЕЗДА

05.05, 13.20, 15.05, 04.10 Т/с **«Военная разведка. Западный фронт»** (16+)
07.00 «Сегодня утром» (12+)
09.00, 13.00, 18.00, 20.30 Новости дня (16+)
09.15, 23.55 Х/ф **«Судьба резидента»** (12+)
10.50, 18.15 «Специальный репортаж» (16+)
11.20, 21.15 «Открытый эфир» (16+)
15.00 Военные Новости (16+)
18.50 Д/с «Предвидение космоса» (16+)
19.40 «Код доступа» (12+)
22.55 «Здравствуйте, товарищи!» (16+)
01.10 Х/ф **«Дело №306»** (12+)
02.25 Х/ф **«Поединок в тайге»** (12+)
03.30 Д/ф «Легендарные самолеты. ТУ-95. Стратегический бомбардировщик» (16+)

СПАС

05.00, 00.35 День патриарха (0+)
05.10 Расскажи мне о Боге (6+)
05.40 Х/ф **«Вратарь»** (0+)
06.55 Мультфильмы (0+)
07.30 Утро на Спасе (0+)
10.30 Александрова дорога (6+)
11.05 Простые чудеса (12+)

11.55, 02.00 Профессор Осипов (0+)
12.30 «Бесогон» (16+)
13.30 Монастырская кухня (0+)
15.00 Д/ф «Санкции: обратный эффект» (16+)
15.35 Х/ф **«Последний рейс Альбатроса. 3 серия»** (12+)
17.00 Х/ф **«Последний рейс Альбатроса. 4 серия»** (12+)
18.20 Х/ф **«Цыган. 5 серия»** (12+)
19.25 Х/ф **«Цыган. 6 серия»** (12+)
20.30 Вечер на Спасе (0+)
22.00 Лето Господне (6+)
23.15 Д/ф «Один день и всю жизнь с казанской иконой Божией Матери» (0+)
23.40 Русский мир (12+)
00.50 Пилигрим (6+)
01.30 В поисках Бога (6+)
02.30 Физики и клирики (0+)
03.20 Встреча (12+)
04.10 Прямая линия. Ответ священника (12+)

МАТЧ ТВ

06.00 «Есть тема!» (16+)
07.00, 10.00, 12.55, 14.20, 19.50, 03.55 Новости (16+)
07.05, 16.05, 19.55, 01.00 Все на Матч! (12+)
10.05, 13.00 Специальный репортаж (12+)
10.25, 18.45 Футбол. ЛЧ. Обзор (0+)
11.30 «Есть тема!» (12+)
13.20, 04.00 «Катар» (12+)
14.25 Дзюдо. Чемп. России (12+)
16.25 Хоккей. Фонбет Чемп. КХЛ. «Авангард» - «Сибирь» (0+)
20.30 Футбол. Лига Европы. «Реал Сосьедад» - «Манчестер Юнайтед» (0+)
22.45, 01.55 Футбол. Лига Европы (0+)
05.00 «Третий тайм» (12+)
05.30 «Голевая неделя. Суперлига» (0+)

ПЯТНИЦА, 4 ноября

ПЕРВЫЙ КАНАЛ

06.00 Доброе утро (12+)
10.00, 12.00, 17.50 Новости (16+)
10.15 Д/ф «Символы России» (12+)
11.10 Жизнь своих (12+)
12.15 Концерт Александра Зацепина (0+)
13.50 Д/ф «Империя. Петр I» (12+)
18.05 Д/ф «Империя. Анна Иоанновна» (12+)
19.05 Д/ф «Империя. Елизавета Петровна» (12+)
21.00 Время (16+)
21.35 Х/ф **«Одиннадцать молчаливых мужчин»** (12+)
23.50 Концерт памяти Александра Градского (16+)
01.35 Д/ф «Александр Градский. «Обернитесь!» (16+)
02.20 Моя родословная (12+)
03.40 Наедине со всеми (16+)
04.25 Д/с «Россия от края до края» (12+)

РОССИЯ 1

04.25 Х/ф **«Идеальная пара»** (12+)
06.10 Х/ф **«Катькино поле»** (12+)
10.10 «Сто к одному». Телеигра (0+)
11.00, 14.00 Вести. День народного единства (12+)
12.00 Концерт «Песни русского мира» (12+)
14.40 Т/с **«Когда закончится февраль»** (12+)
20.00 Вести (16+)
21.15 Вести. Местное время (16+)
21.30 «Ну-ка, все вместе!» (12+)
00.20 Х/ф **«Герой»** (12+)
02.30 Х/ф **«Заповедник»** (16+)

НТВ

04.50 Х/ф **«Отставник»** (16+)
06.20 Х/ф **«Отставник. Один за всех»** (16+)
08.00, 10.00, 13.00, 16.00, 19.00 Сегодня (16+)
08.25 Д/с «Мои университеты. Будущее за настоящим» (6+)
09.25, 10.35 Следствие вели… (16+)
11.00 Дедсад (0+)
12.00 Д/с «Как мы будем размножаться?» (12+)
13.30 Чрезвычайное происшествие (16+)
14.00 Х/ф **«Отставник. Спасти врага»** (16+)
16.50 ДНК (16+)
17.55 Жди меня (12+)
19.50 Т/с **«Балабол»** (16+)
21.50 Х/ф **«Однажды в пустыне»** (12+)
00.00 Своя правда (16+)
01.40 Захар Прилепин. Уроки русского (12+)
02.05 Квартирный вопрос (0+)
03.00 Т/с **«Зверобой»** (16+)

СТС

06.00, 05.50 «Ералаш» (0+)
06.05 М/с «Три кота» (0+)
06.20 Анимационный «Смешарики. Начало» (0+)
07.45 Анимационный «Два хвоста» (6+)
09.10 Анимационный «Барбоскины на даче» (6+)
10.45 Х/ф **«Охотники за привидениями»** (0+)
12.55 Х/ф **«Охотники за привидениями-2»** (0+)
15.00 Х/ф **«Охотники за привидениями»** (16+)
17.25 Анимационный «Семейка Аддамс» (12+)
19.05 Анимационный «Кролецып и хомяк тьмы» (6+)
21.00 Х/ф **«Мстители. Война бесконечности»** (16+)
00.00 Х/ф **«Дэдпул»** (18+)
02.00 Х/ф **«Холмс и Ватсон»** (16+)
03.20 «6 кадров» (16+)
05.00 Мультфильмы (0+)

РОССИЯ К

06.30 Царица небесная. Казанская икона Божией Матери (12+)
07.00 М/ф (6+)
07.45 Х/ф **«По семейным обстоятельствам»** (12+)
09.55 Неизвестные маршруты России (12+)
10.35, 23.50 Х/ф **«Юность Петра»** (12+)
12.50, 23.20 Д/ф «Как царь Петр Германию познавал» (12+)
13.25 Д/ф «Между двух океанов: дикая природа Коста-Рики» (12+)
14.20 Международный фестиваль «Москва встречает друзей» (12+)
15.35 Д/ф «Последний дом Романовых» (12+)
16.20 Х/ф **«Формула любви»** (0+)
17.50 «Эстрада, которую нельзя забыть» (12+)
18.35 Д/ф «Покровские ворота». Мой отец запрещал, чтоб я польку танцевал!» (12+)
19.15 Х/ф **«Покровские ворота»** (0+)
21.30 «2 Верник 2» (12+)
22.15 К 100-летию российского джаза. Клуб Шаболовка 37. Группа «Фрукты» и Владислав Лаврик (12+)
02.10 Искатели (12+)

ЗВЕЗДА

05.55 Т/с **«Военная разведка. Западный фронт»** (16+)
07.35, 08.20 Х/ф **«Табачный капитан»** (6+)
08.00, 13.00, 18.00 Новости дня (16+)
09.25 Х/ф **«Демидовы»** (12+)
12.05, 13.20 «Мифы о России: вчера, сегодня, завтра» (12+)
18.20 Д/ф «Александр Невский. Последняя загадка чудского озера» (16+)
19.05 Д/ф «Обитель Сергия. На последнем рубеже» (16+)
20.35 «Военная приемка. След в истории» (12+)
21.20 Д/ф «Великая Отечественная в хронике ТАСС» (12+)
22.20 Д/ф «Они сражались za родину» (16+)
22.50 «Музыка+» (12+)
23.40 Х/ф **«Большая семья»** (12+)
01.25 Х/ф **«В небе «Ночные ведьмы»** (12+)
02.40 Х/ф **«Право на выстрел»** (12+)
04.05 Д/ф «Маресьев: продолжение легенды» (12+)
04.50 Х/ф **«Ссора в Лукашах»** (12+)

СПАС

05.00, 00.45 День патриарха (0+)
05.10 Х/ф **«Проделки сорванца»** (0+)
06.30 Встреча. Анимационный фильм (12+)
07.00 Утро на Спасе (0+)
10.00 «Божественная литургия» (0+)
12.30 Лето Господне (6+)
13.45 Д/ф «Один день и всю жизнь с казанской иконой Божией Матери» (0+)
14.15 Двенадцать (12+)
14.45 Муз/ф «Век благозвучия» (0+)
16.00 Х/ф **«Минин и Пожарский»** (0+)
18.40 Д/ф «В борьбе за Украину» (16+)
20.30 Вечер на Спасе (0+)
22.00, 00.10 Кино и смыслы (12+)
22.05 Х/ф **«Июльский дождь»** (0+)
01.00 Д/ф «Иаков Зеведеев. Иаков брат Господень. Иаков Алфеев» (0+)
01.30 Александрова дорога (6+)
02.00 Следы империи (16+)
03.30 Пилигрим (6+)
04.15 Простые чудеса (12+)

МАТЧ ТВ

06.00 «Есть тема!» (16+)
07.00, 10.00, 12.55, 15.55, 19.25, 03.55 Новости (16+)
07.05, 13.20, 18.45, 23.05 Все на Матч! (12+)
10.05 М/ф «Необыкновенный матч» (0+)
10.25, 00.50 Футбол. Еврокубки. Обзор (0+)
11.30 Футбол. Еврокубки. Итоги группового этапа (0+)
13.00 «Лица страны. Константин Игропуло» (12+)
13.55 Дзюдо. Чемп. России (12+)
16.00 Футбол. Winline Кубок России. Женщины. Финал. «Зенит» - ЦСКА (0+)
19.30 Смешанные единоборства. ACA. Эдуард Вартанян против Юсуфа Раисова (16+)
00.00 «Точная ставка» (16+)
00.20 «РецепТура» (0+)
01.55 Волейбол. Чемп. России. Pari Суперлига. Женщины. «Заречье-Одинцово» - «Енисей» (0+)
04.00 «Катар-2022». Тележурнал (12+)
05.00 «Все о главном» (12+)
05.30 «Вид сверху» (12+)

СУББОТА, 5 ноября

ПЕРВЫЙ КАНАЛ

06.00 Доброе утро. Суббота (12+)
09.00 Умницы и умники (12+)
09.45 Слово пастыря (0+)
10.00, 12.00, 18.00 Новости (16+)
10.15 ПроУют (0+)
11.10 Поехали! (12+)
12.15 Видели видео? (0+)
14.40 Т/с **«А у нас во дворе…»** (12+)
16.55 Горячий лед. Фигурное катание. Гран-при России- 2022 г. Короткая программа. Этап III (12+)
18.20 Ледниковый период (0+)
21.00 Время (16+)
21.35 Клуб Веселых и Находчивых. Высшая лига (16+)
23.50 Бокс. Д. Бивол (Россия) - Х. Рамирес (Мексика). Бой за титул Чемпиона мира по версии WBA (12+)
01.10 Д/с «Великие династии. Юсуповы» (12+)
02.05 Моя родословная (12+)
03.25 Наедине со всеми (16+)
04.10 Д/с «Россия от края до края» (12+)

РОССИЯ 1

04.25 Х/ф **«Приличная семья сдаст комнату»** (12+)
08.00 Вести. Местное время (16+)
08.20 Местное время. Суббота (16+)
08.35 «По секрету всему свету» (0+)
09.00 «Формула еды» (12+)
09.25 «Пятеро на одного» (0+)
10.10 «Сто к одному». Телеигра (0+)
11.00, 14.00, 17.00, 20.00 Вести (16+)
11.40 Юбилейная программа Евгения Петросяна (16+)
14.40 Т/с **«Тайны следствия»** (16+)
18.00 «Привет, Андрей!» (12+)
21.00 Х/ф **«Ваша тетя Люси»** (12+)
01.00 Х/ф **«Шоу про любовь»** (12+)
04.15 Х/ф **«Бесприданница»** (16+)

НТВ

05.15 Д/с «Спето в СССР» (12+)
05.55 Т/с **«Инспектор Купер»** (16+)
07.30 Смотр (0+)
08.00, 10.00, 16.00 Сегодня (16+)
08.20 Поедем, поедим! (0+)
09.25 Едим дома (0+)
10.20 Главная дорога (16+)
11.00 Живая еда (12+)
12.00 Квартирный вопрос (0+)
13.00 Секрет на миллион (16+)
15.00 Своя игра (0+)
16.20 ЧП. Расследование (16+)
17.00 Следствие вели… (16+)
19.00 Центральное телевидение (16+)
20.20 Ты не поверишь! (16+)
21.25 Детская новая волна-2022 (0+)
23.25 Д/ф «Семь мгновений Роберта Рождественского» (16+)
00.20 Квартирник НТВ у Маргулиса (16+)
01.45 Дачный ответ (0+)
02.50 Т/с **«Зверобой»** (16+)

СТС

06.00, 05.50 «Ералаш» (0+)
06.05 М/с «Фиксики» (0+)
06.25, 05.00 Мультфильмы (0+)
06.45 М/с «Три кота» (0+)
07.30 М/с «Отель «У овечек» (0+)
08.00 М/с «Лекс и Плу. Космические таксисты» (6+)
08.25, 13.05 «Уральские пельмени. Смехbook» (16+)
09.00 «Просто кухня» (12+)
10.00 «100 мест, где поесть» (16+)
11.05 «Маска. Танцы» (16+)
14.10 Х/ф **«Отпетые мошенницы»** (16+)
16.05 Анимационный «Кролецып и хомяк тьмы» (6+)
18.00 Х/ф **«Мстители. Война бесконечности»** (16+)
21.00 Х/ф **«Мстители. Финал»** (16+)
00.35 Х/ф **«Дэдпул-2»** (18+)
02.45 «6 кадров» (16+)

РОССИЯ К

06.30, 02.15 М/ф (6+)
06.55 Х/ф **«Покровские ворота»** (0+)
09.10 «Мы - грамотеи!» (12+)
09.55 Неизвестные маршруты России (12+)
10.35, 00.05 Х/ф **«В начале славных дел»** (12+)
12.50 «Игра в бисер» (12+)
13.30 Черные дыры. Белые пятна (12+)
14.10 Невский ковчег. Теория невозможного (12+)
14.40 «Рассказы из русской истории» (12+)
15.40 Искатели (12+)
16.30 Х/ф **«Она вас любит»** (16+)
17.50 «Эстрада, которую нельзя забыть» (12+)
18.35 Большие и маленькие. Финал (12+)
20.30 Х/ф **«Берегись автомобиля»** (0+)
22.00 Т/ф «Горгона медуза. Репетиция с оркестром» (12+)

ЗВЕЗДА

06.25 Х/ф **«Тайная прогулка»** (12+)
08.00, 13.00, 18.00 Новости дня (16+)
08.15 «Морской бой» (6+)
09.10 Д/ф «5 ноября - день военного разведчика» (16+)
09.45 Х/ф **«Дело Румянцева»** (12+)
11.45 «Легенды музыки» (12+)
12.10 «Легенды науки». Владимир левков (12+)
13.15 «Время героев» (16+)
13.35 «Главный день». «БАМ - стройка века» (16+)
14.20 «СССР. Знак качества» (12+)
15.10 «Не факт!» (12+)
15.35 Д/с «Война миров» (16+)
16.25 Д/ф «Царь-башня. Легенда Останкино» (12+)
17.25, 18.30 Т/с **«Операция «Горгона»** (16+)
21.45 «Легендарные матчи». «Чм-1989. Хоккей. Финальный этап. СССР - Канада» (12+)
00.45 Д/ф «Генерал без биографии. Петр Ивашутин» (12+)
01.35 Х/ф **«Демидовы»** (12+)
04.05 Х/ф **«Правда лейтенанта Климова»** (12+)

СПАС

05.00, 01.55 День патриарха (0+)
05.10 Д/ф «Исповедь, молитва и пост» (0+)
05.40 Х/ф **«Минин и Пожарский»** (0+)
08.00, 08.50 Мультфильмы (0+)
08.35 «Тайны сказок» (0+)
09.25, 20.30, 03.20 Простые чудеса (12+)
10.15 В поисках Бога (6+)
10.45, 02.10 Расскажи мне о Боге (6+)
11.20, 02.40 Пилигрим (6+)
12.10 Двенадцать (12+)
12.45, 21.20 Русский мир (12+)
13.45 Х/ф **«Мерседес уходит от погони»** (12+)
15.25 Х/ф **«Подвиг разведчика»** (12+)
17.30, 19.50 Кино и смыслы (12+)
17.35 Х/ф **«Июльский дождь»** (0+)
22.20, 04.30 Профессор Осипов (0+)
22.55, 04.00 Александрова дорога (6+)
23.25 Д/ф «В борьбе за Украину» (16+)
00.55 «Бесогон» (16+)

МАТЧ ТВ

06.00 Бокс. PRAVDA FC. Дмитрий Кудряшов против Вагаба Вагабова (16+)
07.00, 10.00, 11.55, 15.55, 19.50, 03.55 Новости (16+)
07.05, 12.00, 15.15, 19.25, 22.00, 00.45 Все на Матч! (12+)
10.05 М/ф «Как казаки в хоккей играли» (0+)
10.25 «Катар» (12+)
11.25 «РецепТура» (0+)
12.45 Хоккей. Фонбет Чемп. КХЛ. «Торпедо» (Нижний Новгород) - «Локомотив» (0+)
16.00 Футбол. МИР Российская Премьер-Лига. «Зенит» - «Ахмат» (0+)
18.30 Футбол. Чемп. Германии. «Герта» - «Бавария» (0+)
19.55 Футбол. Чемп. Италии. «Аталанта» - «Наполи» (0+)
22.40 Футбол. Чемп. Италии. «Милан» - «Специя» (0+)
01.30 Матч! Парад (16+)
02.00 Смешанные единоборства. UFC. Марина Родригез против Аманды Лемос (16+)
04.00 Бокс. Bare Knuckle FC. Реджи Барнетт против Джина Эрреры (16+)

ВОСКРЕСЕНЬЕ, 6 ноября

ПЕРВЫЙ КАНАЛ

05.00, 06.10 Х/ф **«Время желаний»** (12+)
06.00, 10.00, 12.00 Новости (16+)
06.55 Играй, гармонь любимая! (12+)
07.40 Часовой (12+)
08.10 Здоровье (16+)
09.20 Мечталлион. Национальная Лотерея (12+)
09.40 Непутевые заметки (12+)
10.15 Жизнь других (12+)
11.10 Повара на колесах (12+)
12.15 Д/ф «Надо просто любить и верить» (12+)
13.20 Х/ф **«Приходите завтра…»** (0+)
15.15 Д/ф «Валдис Пельш. Путешествие к центру Земли» (0+)
16.20 Горячий лед. Гран-при России- 2022 г. Фигурное катание. Произвольная программа. Этап III (12+)
17.45, 00.20 Д/с «Романовы» (12+)
18.50 Поем на кухне всей страной (12+)
21.00 Время (16+)
22.35 Д/ф «Возмутитель спокойствия» (12+)
01.15 Камера. Мотор. Страна (16+)
02.35 Наедине со всеми (16+)
03.20 Д/с «Россия от края до края» (12+)
13.00 НашПотребНадзор (16+)

РОССИЯ 1

05.40, 03.15 Х/ф **«Крепкий брак»** (16+)
07.15 «Устами младенца» (0+)
08.00 Местное время. Воскресенье (16+)
08.35 «Когда все дома» (0+)
09.25 «Утренняя почта с Николаем Басковым» (12+)
10.10 «Сто к одному». Телеигра (0+)
11.00, 14.00, 17.00, 20.00 Вести (16+)
11.40 «Измайловский парк». Юмористический концерт (16+)
14.40 Т/с **«Тайны следствия»** (16+)
18.00 «Песни от всей души» (12+)
22.00 Москва. Кремль. Путин (12+)
22.40 «Воскресный вечер» (12+)
01.30 Х/ф **«Сюрприз для любимого»** (12+)

НТВ

05.05 Т/с **«Инспектор Купер»** (16+)
06.40 Центральное телевидение (16+)
08.00, 10.00, 16.00 Сегодня (16+)
08.20 У нас выигрывают! (12+)
10.20 Первая передача (16+)
11.00 Чудо техники (12+)
11.55 Дачный ответ (0+)
13.00 НашПотребНадзор (16+)
14.05 Однажды… (16+)
15.00 Своя игра (0+)
16.20 Следствие вели… (16+)
19.00 Итоги недели (16+)
20.20 Суперстар! Возвращение (16+)
23.25 Звезды сошлись (16+)
00.50 Основано на реальных событиях (16+)
03.30 Т/с **«Зверобой»** (16+)

СТС

06.00, 05.50 «Ералаш» (0+)
06.05 М/с «Фиксики» (0+)
06.25, 05.00 Мультфильмы (0+)
06.45 М/с «Три кота» (0+)
07.30 М/с «Царевны» (0+)
07.55 «Уральские пельмени. Смехbook» (16+)
09.00 «Рогов+» (16+)
10.00 Анимационный «Смешарики. Начало» (0+)
11.50 Анимационный «Барбоскины на даче» (6+)
13.20 Х/ф **«Мстители. Финал»** (16+)
17.00 «Маска. Танцы» (16+)
19.00 Х/ф **«Человек-паук. Возвращение домой»** (16+)
21.35 Х/ф **«Человек-паук. Вдали от дома»** (16+)
00.10 Х/ф **«Зачинщики»** (16+)
01.55 Х/ф **«Холмс и Ватсон»** (16+)
03.20 «6 кадров» (16+)

РОССИЯ К

06.30, 02.20 М/ф (6+)
07.35 Х/ф **«Берегись автомобиля»** (0+)
09.05 Тайны старого чердака. «Знакомство» (12+)
09.35, 01.40 Диалоги о животных (12+)
10.20 Передача знаний. Телеконкурс (12+)
11.10 Большие и маленькие. Финал (12+)
13.05 Т/ф «Турандот» (12+)
14.35 Д/ф «История кукольной любви» (12+)
14.55 Д/с «Элементы» (12+)
15.25 Х/ф **«Свадьба»** (0+)
16.30 «Картина мира» (12+)
17.10 Цвет времени (12+)
17.20 «Пешком…» (12+)
17.50 «Эстрада, которую нельзя забыть» (12+)
18.35 «Романтика романса» (12+)
19.30 Новости культуры (12+)
20.10 Х/ф **«По семейным обстоятельствам»** (12+)
22.20 Т/ф «Ромео и Джульетта» (0+)
00.15 Х/ф **«Она вас любит»** (16+)

ЗВЕЗДА

05.45 Х/ф **«Дело №306»** (12+)
07.15 Х/ф **«Голубые молнии»** (12+)
09.00 Новости недели (16+)
09.25 «Служу России» (12+)
09.55 «Военная приемка» (12+)
10.45 «Скрытые угрозы» (16+)
11.30 «Код доступа» (12+)
12.20 «Легенды армии» (12+)
13.05 «Специальный репортаж» (16+)
13.50 Т/с **«СМЕРШ»** (16+)
18.00 Главное с Ольгой Беловой (16+)
19.45 Д/с «Легенды советского сыска» (16+)
23.00 «Фетисов» (12+)
23.45 Х/ф **«Дело Румянцева»** (12+)
01.30 Х/ф **«Табачный капитан»** (6+)
02.55 Д/ф «Легендарные самолеты. «Миг-15». Корейский сюрприз» (16+)
03.35 Т/с **«Внимание, говорит Москва!»** (16+)

СПАС

05.00, 23.40 День патриарха (0+)
05.10 Молитвослов (0+)
05.45 Х/ф **«Сын полка»** (0+)
07.00, 19.45 Двенадцать (12+)
07.35 Дорога (0+)
08.35 Простые чудеса (12+)
09.25 Александрова дорога (6+)
10.00 «Божественная литургия» (0+)
12.45 Завет (6+)
13.50, 23.55 Русский мир (12+)
14.50 Х/ф **«Радости и печали маленького лорда»** (0+)
16.45, 03.55 «Бесогон» (16+)
18.00, 00.50 Главное. Новости (16+)
20.15, 02.25 Следы империи (16+)
21.50 «Парсуна» (6+)
22.50 Щипков (12+)
23.25 Лица церкви (6+)

МАТЧ ТВ

06.00 Бокс. Bare Knuckle FC. Реджи Барнетт против Джина Эрреры (16+)
07.00, 10.00, 12.25, 19.50, 03.55 Новости (16+)
07.05, 12.30, 15.45, 22.00, 00.45 Все на Матч! (12+)
10.05 М/ф «Шайбу! Шайбу!» (0+)
10.25 «Катар» (12+)
11.25 Смешанные единоборства. UFC. Марина Родригез против Аманды Лемос (16+)
13.25 Хоккей. Фонбет Чемп. КХЛ. «Авангард» - «Витязь» (0+)
16.25 Футбол. МИР Российская Премьер-Лига. «Торпедо» - «Крылья Советов» (0+)
18.30 После футбола (0+)
19.55 Футбол. Чемп. Италии. «Рома» - «Лацио» (0+)
22.40 Футбол. Чемп. Италии. «Ювентус» - «Интер» (0+)
01.30 Футбол. Журнал ЛЧ (0+)
02.00 Волейбол. Чемп. России. Pari Суперлига. Женщины. «Локомотив» (Калининградская область) - «Протон» (0+)
04.00 Футбол. Чемп. Германии. «Байер» - «Унион» (0+)

СМОТР КАЗАЧЬЕЙ ДОБЛЕСТИ И ЧЕСТИ

Благодарность от атамана

Хоперские казаки смотром казачьей доблести почтили память своего земляка героя Отечественной войны 1812 года генерала Андриянова Ивана Ивановича.

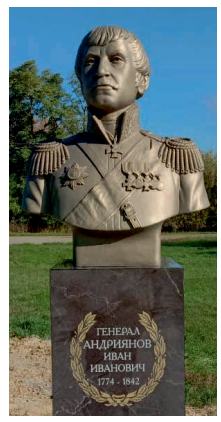

Среди молодежных сборных казачьих обществ Хоперского казачьего округа в станице Тишанской Нехаевского района Волгоградской области прошёл VI смотр казачьей доблести и чести имени героя Отечественной войны 1812 года нашего земляка генерала И.И. Андриянова, уроженца станицы Тишанская Нехаевского района.

Официальная часть началась с общего построения, приветствия главы Нехаевского района Кузнецова С.В., духовника округа отца Кирилла (Щеголева) и атамана Хоперского казачьего округа, который в своей приветственной речи поблагодарил нехаевцев за участие в сборе гуманитарного груза для воинов, выполняющих специальную военную операцию на Украине. Атаман отметил Благодарственными письмами активистов, среди которых председатель районного Женского совета и главный редактор местной газеты. В торжественной обстановке был открыт памятник легендарной личности в истории станицы, казачьему генералу Андриянову Ивану Ивановичу.

Затем на базе летнего лагеря «Чайка» состоялись непосредственно состязания. В их программе было прохождение полосы препятствий, огневая подготовка, метание ножей, силовые состязания, рубка лозы, марш-бросок и канат. В итоге первыми стали казачата хутора Кругловский Нехаевского района, вторые – ребята из военно-патриотического клуба «Высота» из станицы Нехаевской, на третьем месте урюпинские кадеты. Полевая кухня, отличная погода и дружеское общение – все это доставило всем участникам большое удовольствие и массу незабываемых впечатлений.

Дмитрий ПОПОЛИТОВ,
атаман окружного казачьего общества «Хоперский казачий округ».

ПОКРОВСКИЙ ФЕСТИВАЛЬ

Талант, который дал Господь

В Серафимовичском доме культуры «Дон», который, кстати сказать, в прошлом году был модернизирован по региональному проекту «Культурная среда» нацпроекта «Культура», состоялся традиционный межъепархиальный Покровский фестиваль православной песни, танца и поэзии казачьей молодежи «Талант, который дал Господь».

Фестиваль уже в пятый раз собрал и объединил истинных ценителей самобытного, многогранного и невероятно выразительного народного творчества из 6 районов Волгоградской области – Даниловского, Клетского, Кумылженского, Михайловского, Алексеевского и Серафимовичского. Проходит он под эгидой Урюпинской и Новоаннинской епархии, а также при поддержке администрации Серафимовичского муниципального района.

С приветственным словом выступили руководитель отдела Урюпинской епархии по взаимодействию с казачеством протоиерей Сергий Иванов и глава г. Серафимовича Татьяна Ильина.

– В этом году, – отметил Сергий Иванов, – Урюпинская и Новоаннинская епархия отмечает 10 лет с того дня, как мы стали существовать как отдельная епархия. И сегодня мы проводим пятый, юбилейный фестиваль. Все мы разные, но объединены одним именем Господним. Господь каждому из нас даровал какой-либо талант. И мы должны свои таланты раскрывать, приумножать и каждым своим дыханием восхвалять имя Господне. Россия всегда была, есть и будет сплоченной страной. В это нелегкое для нас время участники и организаторы православного фестиваля адресовали всем, кто участвует в спецоперации на Украине, искренние слова поддержки и благодарности за то, что борются за мирное небо, счастливое будущее, рискуя собственными жизнями.

Торжественную церемонию награждения открыл епископ Урюпинский и Новоаннинский Елисей. В честь 10-летия епархии и за помощь в организации межъепархиального Покровского фестиваля казачьей молодежи «Талант, который дал Господь» Благодарственными письмами владыки Елисея награждены руководители Серафимовичского района, отдела Урюпинской епархии по взаимодействию с казачеством протоиерей Сергий Иванов, атаман Усть-Медведицкого казачьего округа Виктор Гречишников и другие. Затем церемонию награждения продолжил протоиерей Сергий Иванов. Он вручил дипломы и памятные подарки каждому участнику фестиваля.

Напомним, 2022 год объявлен годом культурного наследия народов России. На всех концертных площадках страны в течение года звучат произведения традиционной народной культуры. Фестиваль «Талант, который дал Господь» не стал исключением. Тема патриотизма пршла красной нитью через всю концертную программу. Ведь мы – россияне, и для нас очень важно знать историю своей страны, родного края.

Светлана РЯБОВА.
Фото
Андрея КОВАЛЕВА.

Усть-Медведицкий казачий округ.

ПОКРОВСКИЕ ИГРЫ

От отца к сыну

«Сегодня мы собрались вместе, чтобы отметить любимый на Руси православный праздник Покрова Божией Матери. В этот день мы вспоминаем, что Дева Мария покрывает нас Своим Пресветлым Покровом, защищает нас от всяких бед».

Такими словами в этом году открылись VII Покровские казачьи Игры школьников в Безымянской школе городского округа город Михайловка. Почетное жюри в составе атамана СКО «Михайловский юрт» Усть-Медведицкого казачьего округа Сергея Барышникова, главного хранителя фондов Михайловского краеведческого музея Анастасии Петуховой, атамана Безымянского казачьего общества Александра Попова и иерея Александра Никитина оценивало все этапы игр.

Началось мероприятие с конкурса для начальных классов «Веселы привалы, иде казаки запевалы!», в котором казачата 3-го класса заняли первое место.

В состязаниях для старшеклассников по стрельбе отличились не только юноши (1-е место – Виталий Калмыков), но и девушки (1-е место – Виктория Теляга).

Ученики 5-7 классов показали свои знания и мастерство в конкурсе визиток «Казачьему роду нет переводу!». В выступлении каждой команды присутствовали слова гордости за то, что они казаки. Издревле казаки были людьми православными, поэтому следующий конкурс традиционно считается самым главным. В конкурсе «Казак без веры – не казак!» участники показывали свои знания канонов православия. В конкурсе «Всякому мила своя сторона» ребята продемонстрировали свою осведомленность в истории казачьего быта. Им предстояло найти ошибку в разыгранных бытовых сценах, правильно указав название казачьей утвари. Также конкурсантам необходимо было выдержать испытание на знание неповторимого казачьего диалекта. Испокон веку передавались от отца к сыну казачьи заповеди, поэтому следующий этап соревнований так и назывался «Казачьи заповеди». И, наконец, последний этап состязаний – «Веселы привалы, иде казаки запевалы»… И долгожданное слово жюри.

Игры проходили динамично, захватывающе, так что ни дети, ни взрослые не заметили, как пролетело время и наступил волнующий момент подведения итогов. Первыми стали казачата из команды «Казачья слава» (6-й класс), второе место заняли пятиклассники из команды «Казачки», третье место досталось команде «Дон» (7-й класс).

Все команды, как и в предыдущие годы, получили грамоты, вымпелы, сладкие призы. Спонсором игр стал атаман Безымянского казачьего общества Александр Попов.

КАЛЕНДАРЬ ДОНСКОГО КАЗАКА

Ноябрь

1 ноября – В 1612 году в период Смуты донскими казаками у поляков взят Китай-город.

1 ноября (19 октября) – В 1578 году родился князь Дмитрий Михайлович Пожарский. Участник Первого народного ополчения и восстания против польско-литовских интервентов в Москве в 1611 году. Был одним из руководителей Второго народного ополчения. Вместе с нижегородским купцом К.М. Мининым в 1612 году разработал и осуществил план освобождения Москвы от польских интервентов.

1 ноября (19 октября) – В 1811 году основан Императорский Царскосельский лицей в дворцово-парковом пригороде Санкт-Петербурга.

1 ноября – В 1866 году родился Иван Александрович Родионов (1866–1940), писатель, публицист. Из дворян земли Войска Донского. Выпускник Новочеркасского юнкерского училища (1884–1886) Родионов служил в Донских казачьих полках. Участник Первой мировой войны и Ледяного похода, о котором впоследствии написал повесть «Жертвы вечерние» (1922). Редактор газеты «Донской край». С 1920 года – в эмиграции. Автор повести «Наше преступление», очерков по истории донского казачества «Тихий Дон».

4 ноября – День воинской славы России. День народного единства. День Казанской иконы Божией Матери.

5 ноября – Димитриевская родительская суббота, поминовение усопших и павших воинов.

6 ноября – Памятная дата военной истории Отечества. В этот день в 1943 году советские войска освободили Киев от немецко-фашистских захватчиков.

7 ноября – День воинской славы России. День проведения военного парада на Красной площади в городе Москве в 1941-м году в ознаменование 24-й годовщины Великой Октябрьской социалистической революции. День памяти о погибших в годы Гражданской войны в России.

8 ноября (26 октября) – В 1581 году казаки атамана Ермака Тимофеевича разбили войско сибирского хана Кучума.

8 ноября – В 1943 году в СССР учреждены орден Победы и орден Славы.

9 ноября (27 октября) – В 1864 году в Санкт-Петербурге родилась русская актриса Вера Фёдоровна Комиссаржевская. Долгие годы работала в Новочеркасске. Именем В.Ф. Комиссаржевской назван Донской казачий театр драмы и комедии в Новочеркасске.

9 ноября – В 1921 году в селе Крещатинском (ныне село Красноармейское) Донецкой области в казачьей семье родился советский гимнаст, абсолютный Олимпийский чемпион Виктор Иванович Чукарин.

9 ноября – В 1929 году в Бекетовке, ныне в границах города Волгограда, родилась советский и российский композитор, народная артистка СССР Александра Николаевна Пахмутова.

10 ноября – День сотрудника органов внутренних дел Российской Федерации. 10 ноября 1917 года издано постановление Наркомата по внутренним делам от 10 ноября 1917 года «О рабочей милиции».

11 ноября – День памяти погибших в Первой мировой войне.

12 ноября – День работников Сбербанка России. 12 ноября (30 октября) 1841 года российский император Николай I Павлович дал Сенату именной Указ о составлении общего проекта сберегательных касс в России.

12 ноября (30 октября) – В 1821 году в Москве родился русский писатель и философ, классик мировой литературы Фёдор Михайлович Достоевский.

12 ноября (30 октября) – В 1876 году родился казак Филоновской станицы, атаман Войска Донского генерал-майор Анатолий Михайлович Назаров.

13 ноября – День войск радиационной, химической и биологической защиты России.

14 ноября – В 1920 году последние корабли Белого флота покинули бухту Севастополя. П.Н. Врангелю удалось эвакуировать с полуострова более 145 тысяч человек (из них около 5000 раненых и больных). Из страны было вывезено более 100 тысяч гражданских лиц.

14 ноября – В 1989 году была принята Декларация Верховного Совета СССР «О признании незаконными и преступными репрессивных актов против народов, подвергшихся насильственному переселению, и обеспечении их прав». 26 апреля 1991 года Верховным Советом СССР был принят закон «О реабилитации репрессированных народов». Закон определил понятия «репрессированные народы», виды реабилитации и признал незаконными все правовые акты, в том числе местных органов и должностных лиц, принятые в отношении репрессированных народов, за исключением актов, восстанавливающих их права.

15 ноября – Всероссийский день призывника.

16 ноября – В 1937 году в Славянской станице родился советский и российский телевизионный журналист, популяризатор науки Лев Николаевич Николаев.

17 (4) ноября – В 1874 году в Санкт-Петербурге в семье офицера морской артиллерии родился российский военный и политический деятель Александр Васильевич Колчак.

17 ноября – В 1990 году в Ростове-на-Дону открылся Учредительный съезд казаков Дона.

18 ноября – Святителя Тихона, патриарха Московского и всея Руси. Отцов Поместного Собора Церкви Русской 1917-1918 годов.

Окончание в следующем номере.

СПЕЦИАЛЬНОЕ НАЗНАЧЕНИЕ

«Вектору» – 30 лет!

Личный состав и ветераны специального отряда быстрого реагирования «Вектор» территориального органа Росгвардии в День профессионального праздника провели торжественное мероприятие, посвященное 30-летию со дня создания специальных отрядов быстрого реагирования России.

Начальник Управления Росгвардии по Волгоградской области генерал-майор полиции Юрий Тупиков поздравил офицеров СОБР «Вектор» с памятной датой и пожелал росгвардейцам крепкого здоровья, выдержки и отваги при выполнении задач. Офицер вручил отличившимся сотрудникам благодарственные грамоты и ценные подарки.

«Выражаю признательность за проявленные вами лучшие качества, присущие бойцам спецназа. Ваша деятельность заслуживает искреннего уважения, о чем не без гордости можно услышать и от руководителей всех взаимодействующих правоохранительных подразделений региона. Мира, добра вашим семьям, продолжайте и дальше с успехом выполнять ответственную миссию по защите безопасности наших граждан и стабильности в обществе», - подчеркнул в обращении к офицерам отряда «Вектор» генерал-майор полиции Юрий Тупиков.

Офицеры СОБР «Вектор» Росгвардии несут службу в круглосуточном режиме, являясь надежным гарантом правопорядка как на территории Волгоградской области, так и в других регионах России. На этих бойцов возложены особые служебные задачи. Среди них: задержание вооруженных преступников, нейтрализация участников бандформирований, содействие сотрудникам полиции в пресечении противоправной деятельности в экономической и социальных сферах жизни общества.

ФЕСТИВАЛЬ НАРОДНОГО ТВОРЧЕСТВА

Рассветы золотой осени

В Волгоградском областном центре народного творчества прошел областной фестиваль народного творчества ветеранов войны, труда, Вооруженных сил и правоохранительных органов «Рассветы золотой осени».

ДК «Химик» Красноармейского района города-героя принял участников праздника искусств из 27 муниципальных районов и городских округов – городов Камышин, Фролово, Урюпинск и Михайловка, а также из Волгограда, Волжского и Города воинской славы Калач-на-Дону.

Традиционный ежегодный областной осенний фестиваль в нынешнем году вновь собрал своих друзей. Это люди почтенного возраста, которые поднимали родные города и села, совершали трудовые подвиги. А сегодня, в наше время внешних вызовов и угроз, молодежи нужна поддержка ветеранов, их огромный жизненный опыт, стойкость и мужество. Люди старшего поколения продолжают трудиться и заниматься творчеством, показывая молодёжи пример удивительной работоспособности и активной жизненной позиции, приносящей весомый вклад в укрепление и развитие нашего государства.

Тамара Куимова вручает дипломы фестиваля Ивану Шеремету и Петру Станогину.

Казак Юрий Егоров.

Открыла фестиваль и тепло поздравила участников Галина Хорошева, Почетный гражданин Волгоградской области, заместитель председателя Волгоградской областной организации ветеранов войны, труда, Вооружённых сил и правоохранительных органов. С приветственным словом к делегатам обратилась председатель комиссии Комитета культуры Волгоградской области по взаимодействию с муниципальными образованиями Тамара Куимова. Тамара Алексеевна подчеркнула, что Президент РФ В.В. Путин текущий год объявил Годом культурного наследия народов России. В связи с этим особая благодарность ветеранам, которые собирают по крупинкам историю и традиции своей малой родины и сохраняют их. А волгоградский фестиваль объединяет народы многих национальностей, проживающих в Волгоградской области. Наша сила в единстве и никто и никогда не поставит наши народы на колени!

Выступили около 600 участников и 100 номеров были показаны на сцене, среди которых народные, казачьи хоры ветеранов, вокальные и танцевальные ансамбли, звучали частушки и великолепные стихи от поэтов старшего поколения. Фестиваль стал настоящим праздником высокого искусства, где каждый муниципальный район был представлен в разных жанрах. Аплодисменты и возгласы «Браво!» не смолкали.

А в фойе Волгоградского областного центра народного творчества расположились сотни работ фотолюбителей, художников и мастеров декоративно-прикладного творчества со всех уголков нашего региона. Особое внимание привлекали живописные и графические работы художника Ивана Шеремета и фотоработы Петра Станогина – уроженцев хутора Качалин Пятиизбянской станицы, членов районного Совета ветеранов и общества самодеятельных художников отдела культуры, спорта и туризма администрации Калачевского района.

Все калачёвцы «За активную жизненную позицию, большой вклад в сохранение народного художественного творчества, воспитание патриотизма и любви к родному краю, развитие духовных основ единства поколений» стали дипломантами Комитета культуры Волгоградской области и фестиваля народного творчества ветеранов «Рассветы золотой осени».

Николай СЕВОСТЬЯНОВ.

ТЕХНИЧЕСКИЙ СОВЕТ

На охране объектов

Расширенное заседание технического совета Главного управления вневедомственной охраны Росгвардии прошло в Волгограде.

Кроме избираемых постоянных членов совета, участие в мероприятии приняли руководители подразделений вневедомственной охраны Южного и Северо-Кавказского округов войск национальной гвардии, представители подведомственной организации ФГУП «Охрана» и научно-исследовательского центра «Охрана», обеспечивающего научный потенциал деятельности вневедомственной охраны.

«В рамках техсовета мы ведем прямой диалог с производителями технических средств охраны и руководителями наших подразделений, применяющих внедряемое оборудование на практике. Технический прогресс обязывает нас использовать современную и качественную аппаратуру, которая надежно показывает себя в деле. Такая совместная работа позволяет добиваться эффективной охраны объектов», - сказал начальник Главного управления вневедомственной охраны Росгвардии – председатель технического совета, генерал-лейтенант полиции Александр Грищенко.

Напомним, что сегодня подразделениями вневедомственной охраны обеспечивается безопасность более 1 млн 200 тысяч объектов, квартир, домов и других мест проживания и хранения имущества граждан, более 95% из которых охраняется с помощью технических средств. Кроме того, активно развивается охрана автотранспортных средств физических и юридических лиц.

ПОЧТА РОССИИ
Во всех отделениях Почты России идет подписка на газету «Казачий Кругъ» на 1–е полугодие 2023 года

Октябрь–ноябрь

(с 28 октября по 3 ноября)

28 ОКТЯБРЯ

День памяти преподобного Евфимия Нового

Дата памяти святого Евфимия Солунского (имя при рождении – Никита). Родился в IX веке в Палестине. В 18 лет он принял постриг и явился в монастырь на гору Олимп. Там был наречен Евфимием, дал обет монаха и стал уединенно жить с отшельником Иосифом на горе Афон. После смерти Иосифа вернулся в Салоники, восстановил разрушенный монастырь святого Андрея и создал монашескую общину, а позже – женский монастырь, в который ушла часть его родственниц, последовавших туда по его проповеди.

29 ОКТЯБРЯ

День мученика Лонгина сотника

Служил в Иудее под начальством Понтия Пилата. Был не только свидетелем последних минут жизни Христа, но и сам копьем ранил его тело. Позже раскаялся, принял христианство и стал проповедовать. Лонгина тоже постигла участь многих христиан того времени — его казнили.

30 ОКТЯБРЯ

День Пророка Осии

В этот день верующие православной церкви чтут память ветхозаветного святого пророка Осии, входящего в число 12-ти малых пророков. Помогал тем, кто по какой-либо причине утратил веру в Бога. Пророк Осия принимал всех жителей Израиля, считается, что он сумел предсказать множество значимых для церкви событий.

31 ОКТЯБРЯ

День памяти апостола от 70–ти Луки (Луков день)

Апостол Лука — один из 70 учеников Иисуса Христа, единомышленник апостола Павла. Автор одного из четырёх Евангелий и Деяний святых апостолов. Считается первым иконописцем и покровителем врачей и живописцев. Праздник в его честь отмечают трижды в год: кроме 31 октября, еще 5 мая и 20 октября. По народным приметам, если в этот день на улице нет снега, то зима придет нескоро.

1 НОЯБРЯ

Иванов день (Проводы осени)

В церковном календаре – это дата перенесения мощей преподобного Иоанна Рыльского. Святой родился в конце IX века в Болгарии, рано осиротел. Повзрослев, он решил податься в монастырь и принять постриг. После посвящения в иноки поселился в лесу и стал вести отшельнический образ жизни. Но слава о его целебных способностях распространилась по миру. К Иоанну стали приходить люди. Все больше приходящих паломников селилось недалеко от Иоанна в небольших хижинах. Спустя несколько лет они поставили монастырь, затем храм и кельи. Иоанн стал игуменом обители.

2 НОЯБРЯ

День памяти Великомученика Артемия Антиохийского (Артемьев День)

Военачальник Артемий состоял в IV веке на службе у императора Константина Великого. За отличную работу он был назначен наместником Египта. После смерти правителей на смену им пришел Юлиан. Он хотел вернуть язычество и начал гонения на христиан, беспощадно подвергая их казни. Артемий раскритиковал его действия и всенародно обличил императора. За это он был схвачен и подвержен мучительным пыткам.

3 НОЯБРЯ

День памяти преподобного Илариона Великого (Иларионов день)

Русская православная церковь отмечает день памяти святого подвижника Илариона Великого. При жизни он оказывал содействие людям, желающим побороть в себе нечистые помыслы, а также исцелял от болезней нуждающихся. Преподобный считается основателем палестинского монашества.

ПОЗДРАВЛЯЕМ!

Завтра, 29 октября, свой день рождения отмечает атаман хуторского казачьего общества «Хутор Ерусланский» Волжского казачьего округа Андрей СТАРЫГИН.

Уважаемый Андрей Витальевич!

От всей души поздравляем Вас с Днем рождения!

Примите искренние пожелания крепкого здоровья, долгих и богатых хорошими событиями лет жизни, мудрости, счастья, благоденствия. Пусть впереди у Вас будет много побед и свершений! Храни Вас Бог!

С уважением,

Окружной атаман, члены окружного правления, казаки и казачки Волжского казачьего округа.

Во всех отделениях Почты России Волгоградской области

Идет основная подписная кампания на 1-е полугодие 2023 года на волгоградскую областную еженедельную газету «КАЗАЧИЙ КРУГЪ».

Продолжается подписка на 2-е полугодие 2022 года с каждого текущего месяца

Подписной индекс П4914 в каталогах подписного агентства «Почты России»
Онлайн-подписка по ссылке: https://podpiska.pochta.ru/press/П4914

ДЕТСКО-ЮНОШЕСКИЕ ШЕРМИЦИИ

Удаль и сноровка

В хуторе Камыши состоялись ежегодные детско-юношеские Шермиции Калачевского юрта Второго Донского казачьего округа в честь войскового праздника Покрова Пресвятой Богородицы.

Соревноваться в удали и сноровке приехали команды кадет из Калача-на-Дону, станицы Голубинской, сборная хутора Логовского и поселка Береславка. В программе состязаний была стрельба из пневматической винтовки, рубка шашкой, прохождение пластунской тропы, конкурс словесности (творческий конкурс) и строевая подготовка.

Хорошая и теплая погода благоволила участникам и гостям праздника. В перерывах между этапами соревнования, гостей радовал своим выступлением казачий ансамбль «Белогорье» из станицы Голубинской.

По итогам соревнований победителями стали кадеты из Калач-на-Дону, второе место у кадетов из Голубинской, третьими стали кадеты из сборной команды Логовского и Береславки.

Также были награждены лучшие кадеты, набравшие больше всего балов на этапах. В стрельбе из пневматической винтовки первое место завоевал Даниил Шпак, второе место занял Сергей Тихонов, третье место у Степана Братухина. В рубке шашкой лучшим стал Егор Бережной, вторым был Вячеслав Ашанин, и третье место заняла Ангелина Шанина. На этапе «Пластунская тропа» лучше всех справился со всеми препятствиями Иван Великанов, вторым стал его товарищ по команде Богдан Кудактин, и третьим стал Глеб Лемякин.

После соревнований всех ждала полевая кухня, вкусный плов, горячий чай и чудесное настроение.

СОХРАНЯЙ ПРИРОДУ

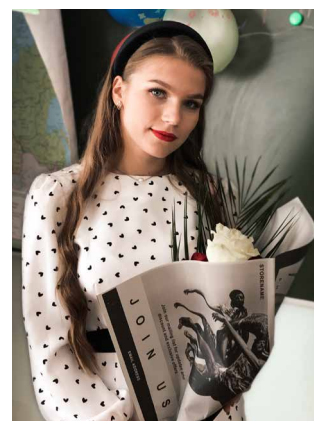

Поздравляем Анастасию!

Завершился Всероссийский конкурс молодежных проектов среди физических лиц «Росмолодежь. Гранты. 2 сезон». Конкурс проводился с целью создания эффективной системы социальных лифтов для самореализации молодежи и раскрытия ее потенциала в интересах развития страны.

Победители конкурса получили гранты в форме субсидии из федерального бюджета на реализацию проектов, направленных на вовлечение молодежи в активную социальную практику, в том числе на развитие творческих способностей, повышение гражданской активности молодежи.

Победителем Всероссийского конкурса молодежных проектов среди физических лиц в 2022 году 2-го сезона стала казачка хуторского казачьего общества «Хутор Савинский» окружного казачьего общества «Волжский казачий округ» войскового казачьего общества «Всевеликое войско Донское» (с. Савинка Палласовского района) ЯКОВЛЕВА Анастасия Анатольевна с проектом, направленным на экологическое просвещение: «Сохраняй природу», (286000 рублей).

Поздравляем Анастасию! Любо!

Окружной атаман, окружное правление, казаки и казачки Волжского казачьего округа.

Экстренные службы Волгоградской области и города Волгограда

Единая дежурно-диспетчерская служба – **112** (бесплатно для звонков с мобильных телефонов, работает даже без sim-карты). Пожарная служба – **101**, полиция – **102**, скорая помощь – **103**, горгаз – **104** (с городских и мобильных телефонов), служба спасения – **089**

Редакционная коллегия: Л.Л. КУКАНОВ (главный редактор),
С.В. ПУЧКОВ, С.С. ЖДАНОВА, С.А. АФАНАСЬЕВ, **тел. (8442) 93-17-48**. Технический редактор Е.А. ТАЛАНОВА.
Общественный совет: А.В. БАХТУРОВ, А.А. БИРЮКОВ, протоиерей Олег КИРИЧЕНКО,
А.А. МАХИН, В.Н. СЕЛЕЗНЕВ.
Издатель – Государственное казенное учреждение (ГКУ) «Казачий центр государственной службы» **http://gkukazak.ru**
Адрес редакции и издателя: 400001, Волгоград, ул. Рабоче-Крестьянская, д. 15. **E-mail: kazachy_krug@mail.ru**
Индекс газеты **П4914.** Регистрационный номер ПИ № ТУ34-00754. Выходит по пятницам. Цена свободная.
Соучредители – Государственное казенное учреждение (ГКУ) «Казачий центр государственной службы»,
Комитет по делам национальностей и казачества Волгоградской области,
Окружное казачье общество «Волгоградский казачий округ» войскового казачьего общества «Всевеликое войско Донское».

Газета зарегистрирована Управлением Роскомнадзора по Волгоградской области и Республике Калмыкия.
Газета набрана и сверстана в ГКУ «Казачий центр государственной службы».
Подписано в печать: по графику 26.10.2022 г. в 18:00, фактически 26.10.2022 г. в 18:00.
Отпечатано в полном соответствии с качеством предоставленного электронного оригинал-макета
в ООО «РГ «Областные вести», юридический адрес: 400137 г. Волгоград, ул. К. Симонова, д. 36 «Б».
Заказчик — ГКУ «Казачий центр государственной службы».
Тираж 1100 экз. Заказ № 1116\22
Частичное или полное использование материалов газеты возможно только с письменного разрешения редакции.
Письма читателей не рецензируются и не возвращаются. Публикуемые материалы не всегда отражают точку зрения редакции.
Редакция не несет ответственности за достоверность рекламной информации.