Казачий круг

НЕТ УЗ СВЯТЕЕ БРАТСТВА!

Издается с июля 1991 года

№ 24 (1549)
23 июня 2023 г.
(12+)

http://gkukazak.ru
kazachy_krug@mail.ru

ВОЛГОГРАДСКАЯ ОБЛАСТНАЯ ЕЖЕНЕДЕЛЬНАЯ ОБЩЕСТВЕННО-ПОЛИТИЧЕСКАЯ ГАЗЕТА

ДЕНЬ ПАМЯТИ И СКОРБИ

Завтра была война

В городе-герое Волгограде на Мамаевом кургане зажгли свечи памяти

В ночь с 21 на 22 июня прошла патриотическая акция «Завтра была война», посвящённая Дню памяти и скорби – 82 года назад в 4 часа утра 22 июня 1941 года началась Великая Отечественная война.

В акции приняли участие губернатор Волгоградской области Андрей Бочаров, руководители и сотрудники силовых и правоохранительных ведомств, курсанты Волгоградской академии МВД России, кадеты полицейских классов, делегаты молодёжного фестиваля #ТриЧетыре, представители других регионов и стран. Волгоградцы и гости города-героя с горящими лампадами поднялись на Мамаев курган и возложили цветы к Вечному огню в Зале Воинской Славы. На площади Героев они почтили минутой молчания память павших на полях сражений Великой Отечественной войны.

ВОЛГОГРАДСКИЙ КАЗАЧИЙ ОКРУГ ПРИГЛАШАЕТ

Молодежный Фестиваль #ТриЧетыре34

День молодежи в России теперь отмечают не 27 июня, а в последнюю субботу этого месяца. В 2023 году дата праздника выпадает на 24 июня. А вчера, 22-го июня, в Волгограде стартовало крупнейшее событие для молодежи Волгоградской области и Юга России – II молодежный фестиваль #ТриЧетыре. Мероприятия фестиваля проходят на нескольких площадках — верхней и нижней террасах Центральной набережной, в Амфитеатре, ЦПКиО, а также на стадионе «Волгоград Арена». Запланированы интеллектуальные, музыкальные, хореографические, спортивные состязания, а также концертные выступления.

Центральный парк культуры и отдыха (главная сцена) 24 июня с 12:00 до 17:00.

Работают 20 тематических казачьих площадок:

• «Многоликий Волгоград» – благотворительный концерт творческих коллективов в поддержку участников СВО;

• «Детские каZачьи забавы» – детская зона для тематических игр и конкурсов;

• «Историческое наследие» – выставка «Раннее средневековье»;

• «Оружие каZака XXI века» – выставка современного снаряжения и вооружения;

• «КаZак и шашка едины» – мастер-класс по фланкировке шашкой и владению холодным казачьим оружием;

• «Холодное оружие каZака» – выставка холодного казачьего оружия;

• «КаZачий пляс» – мастер-класс по казачьему плясу;

• «КаZачий бивак XVI века» – казачья одежда и оружие, выставка экспозиции Чернышковского казачьего музея;

• «КаZачьи мотивы» – выставка казачьих музыкальных инструментов;

• «Хлебосольный стол» – казачья каша на полевой кухне;

• «Маланьины столы» – традиционные казачьи угощения;

• «КаZак с конём ночью и днём» – мастер-класс по уходу за лошадьми;

• «КаZачьи промыслы – гончар» – гончарная мастерская;

• «КаZачья справа XIX века» – выставка оружия и казачьего костюма 19-го века;

• «Оружие Победы» – выставка оружия и снаряжения времён Великой Отечественной войны;

• «Музей каZачьего быта» – выставка утвари из обихода Донских казаков;

• «КаZачьи промыслы» – плетение лозы – мастер-класс по плетению лозы; тряпичные куклы – мастер-класс по изготовлению народной куклы;

• «Фотозона» – фото в казачьей справе.

#ВолгоградскийКазачийОкруг

ГОСУДАРСТВЕННЫЙ ПРАЗДНИК

День молодежи

Завтра, 24 июня, по всей России отметят День молодежи. Раньше праздник отмечали 27 июня, но в 2023 году Президент РФ Владимир Путин подписал указ о переносе праздничной даты. Теперь День молодежи будет отмечаться в последнюю субботу июня.

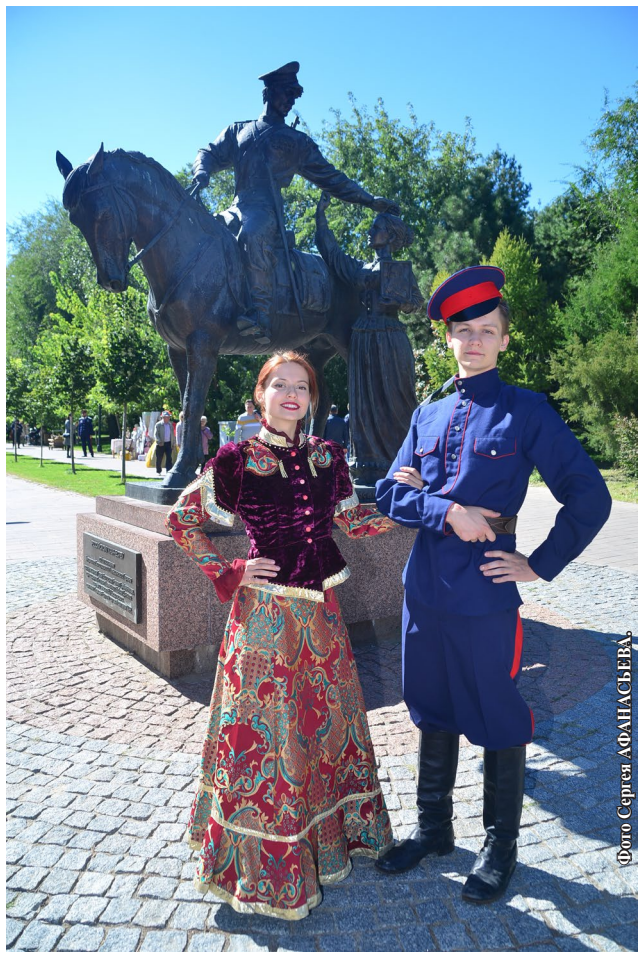
Фото Сергея АФАНАСЬЕВА.

ИСТОРИЯ ПРАЗДНИКА

Указ «Об установлении Дня советской молодежи» был подписан Президиумом Верховного Совета Союза ССР 7 февраля 1958 года. А отмечать его решили в последнее воскресенье июня. Правда, главный смысл у нового праздника был скорее идеологический, чем развлекательный. В городах по всей стране проходили собрания, слеты и съезды активистов, устраивались соревнования, фестивали и конкурсы. Ну, а вечером после производственных состязаний их участники отправлялись в городские парки на танцы.

У советского Дня молодежи был свой предшественник — Международный юношеский день – МЮД, который отмечался в конце августа с 1917 до 1945 года. Владимир Маяковский посвятил МЮДу несколько своих стихотворений, а советский шахтер Алексей Стаханов в 1935 году приурочил свой знаменитый трудовой рекорд именно к этому празднику. Аббревиатура МЮД до сих пор встречается в названии некоторых улиц в нашей стране.

После распада Советского Союза День молодежи не перестали отмечать. В 1993 году в России для него даже выделили фиксированную дату — 27 июня. Но с 2023 года в России дата изменилась: она тоже стала плавающей и была перенесена на последнюю субботу первого месяца лета.

СОВРЕМЕННОСТЬ

Сегодня в День молодежи комсомольских слетов никто не устраивает и стахановских рекордов не ставит. Но соревнования в честь праздника остались, хотя и на современный лад. Теперь это конкурсы талантов и спортивных достижений, квесты и научные форумы. Нередко они носят благотворительный характер. И в этом году в разных городах страны планируется провести фестивали с мастер-классами, лекциями, конкурсами и выступлениями артистов. К празднику также приурочены различные акции в кино, театрах и музеях.

КОГО СЧИТАТЬ МОЛОДЕЖЬЮ

В Федеральном законе от 30 декабря 2020 года № 489-ФЗ «О молодежной политике в Российской Федерации» сказано, что «молодежь, молодые граждане – социально-демографическая группа лиц в возрасте от 14 до 35 лет включительно, имеющие гражданство Российской Федерации».

Согласно же классификации ООН, молодежь — это юноши и девушки до 24 лет, которых в мире сегодня проживает примерно 1,8 миллиарда. Больше всего молодежи в Индии, одной из самых густонаселённых стран планеты.

ОПЕРАТИВНОЕ СОВЕЩАНИЕ

Итоги работы форума

С 14 по 17 июня делегация Волгоградской области приняла участие в работе 26-го Петербургского международного экономического форума (ПМЭФ).

На оперативном совещании губернатор Андрей Бочаров поставил ряд задач перед руководством профильных блоков региона по выполнению в полном объёме и в установленные сроки достигнутых договорённостей.

«Все намеченные в ходе подготовки к экономическому форуму задачи выполнены в полном объёме, — отметил Андрей Бочаров. — В ходе рабочих встреч волгоградской делегации с членами Правительства РФ, руководителями федеральных министерств и ведомств, российских регионов, делегациями зарубежных стран, руководителями крупных государственных и частных компаний, ведущих финансовых институтов были подведены итоги нашего сотрудничества и реализации совместных проектов и определены направления нашего взаимодействия. Волгоградская область представила на заявленных площадках и полях форума свои предложения по участию в реализации проектов развития с целью достижения производственного и технологического суверенитета по приоритетным направлениям, а также по опережающему развитию инфраструктуры. Подписанные соглашения и принятые решения позволяют Волгоградской области реализовывать программы развития на качественно более высоком уровне.

Остановлюсь на отдельных из них.

Первое. Сделан очень важный шаг в развитии особой экономической зоны «Химпром»: подписан контракт с ведущей китайской национальной химико-инжиниринговой группой о строительстве в Волгоградской области под ключ комплекса по производству метанола и создании на его основе масштабного производственного комплекса по выпуску сложных пластиков, полимерных компонентов и акрилатов.

В рамках первого этапа до 2027 года планируется построить и запустить в городе Волгограде современный завод по производству метанола объёмом 1 млн тонн в год. На выполнение этой задачи будет направлено порядка 80 млрд рублей. Реализация проекта позволит создать тысячу, а с учетом смежных направлений — более 2000 новых рабочих мест.

В ходе реализации второго этапа проекта планируется создание на базе нового производственного комплекса предприятий по выпуску современной химической продукции, востребованной как на внутреннем, так и на международном рынках.

В целом, по итогам реализации первого и второго этапов проекта на территории Волгоградской области будет создан ещё один полномасштабный современный химический комплекс по выпуску высококачественной продукции. Необходимо отметить, что при его реализации будут использоваться самые современные подходы по обеспечению экологической и других видов безопасности. Помимо того, в общей сложности порядка 5000 новых рабочих мест будет создано в Волгоградской области.

Прошу обеспечить всестороннюю поддержку данному проекту.

Второе. Подписано соглашение о стратегическом партнёрстве Волгоградской области с одной из крупнейших российских автомобилестроительных компаний «КаМАЗ», которое позволит реализовать комплекс мероприятий по развитию на территории Волгоградской области общественного пассажирского транспорта, создать сопутствующую инфраструктуру, обеспечить обновление дорожной, коммунальной и специальной техники в различных отраслях и сферах региональной экономики.

Прошу руководство Волгограда, исходя из планов десятилетней программы развития города, подготовить и представить предложения по обновлению дорожной, коммунальной и специальной техники муниципальных коммунальных предприятий города Волгограда.

Третье. Подписано двустороннее соглашение со Сбером, которое позволяет Волгоградской области усилить работу по подготовке кадров в IT-сфере для всех отраслей региональной экономики.

Основой реализации намеченных планов предполагается создание в Волгоградской области «Школы-21» – образовательной модели, отработанной Сбером.

Прошу до 1 июля подготовить предложения по реализации этой задачи.

Четвёртое. Социально-экономическое взаимодействие и партнёрство с «Промсвязьбанком» позволяет нам решать самые различные задачи по развитию социально-экономического потенциала Волгоградской области и реализации новых проектов, в том числе на территории Луганской Народной Республики.

Прошу неукоснительно соблюдать выполнение достигнутых договоренностей.

Пятое. Взаимодействие и максимальное использование инструментов поддержки госкомпании Дом.РФ позволят нам более эффективно реализовывать проекты по развитию жилищно-коммунальной инфраструктуры Волгоградской области, развитию строительной отрасли и в целом повысить качество жизни людей.

Прошу до 1 июля представить предложения по совершенствованию взаимодействия с федеральным институтом развития Дом.РФ и выйти на подписание соглашения о сотрудничестве.

Кроме того, в ходе работы форума отдельное внимание было уделено участию Волгоградской области в реализации проекта по созданию международного транспортно-логистического коридора Север-Юг. В ходе переговоров с министром дорог и градостроительства Исламской Республики Иран была высказана совместная заинтересованность в углублении сотрудничества по данному направлению.

Прошу до 1 июля представить конкретные предложения по развитию наших договоренностей.

С целью реализации в полном объёме и в установленные сроки подписанных в ходе форума соглашений, намеченных планов и проектов, прошу руководителей профильных органов исполнительной власти Волгоградской области внести корректировки в действующие региональные программы и держать реализацию достигнутых договоренностей на личном контроле. Общий контроль проводимой работы оставляю за собой».

НАСТОЯЩИЕ ГЕРОИ

В Триумфальном зале музея-панорамы «Сталинградская битва» состоялась торжественная церемония вручения наград военнослужащим – участникам специальной военной операции за мужество и самоотверженность, проявленные при исполнении воинского долга

За каждой наградой – бесстрашный подвиг

Заместитель губернатора Волгоградской области Геннадий Шевцов и временно исполняющий обязанности военного комиссара Волгоградской области полковник Сергей Юдин 12-ти участникам спецоперации, прославившим Волгоградскую область, вручили высокие государственные награды. Помимо этого, военнослужащие получили памятные часы от губернатора нашего региона.

На груди Айбулата Ахметова медаль ордена «За заслуги перед Отечеством» II степени. Ветеран боевых действий, он в числе первых добровольцем отправился в зону проведения спецоперации. В тяжелой ситуации вынес с поля боя раненого атамана кубанских казаков и вывел колонну сослуживцев из-под обстрела. Еще 11 бойцов получили высокую государственную награду – медаль «За Отвагу». Самый молодой из награжденных – Александр, ему 22 года. В зону проведения СВО поехал добровольцем. За каждой из наград – бесстрашный подвиг. За плечами бойцов – спасенные жизни и множество испытаний.

«Спасибо вам за мир, спасибо вам за защиту, за правду. Нелегкие времена, тяжелые, идет специальная военная операция, вы на передовой. Защищаете Донбасс, Россию, наших детей, наше светлое будущее. Мы гордимся вами! Вы – настоящие герои!», – подчеркнул заместитель губернатора Волгоградской области Геннадий Шевцов.

Многие из присутствующих в зале бойцов скоро вновь отправятся на передовую. Чтобы исполнить свой долг и защитить Отечество.

В мероприятии приняли участие представители ветеранов Вооруженных Сил, молодежных патриотических организаций, общественности, духовенства, СМИ, родные и близкие награжденных.

ЗАЩИТНИК ОТЕЧЕСТВА

За мужество и отвагу

Лидер казахской общины Волгоградской области Айбулат Ахметов за мужество, отвагу и самоотверженность, проявленные при исполнении гражданского долга в специальной военной операции, Указом Президента Российской Федерации награжден медалью ордена «За заслуги перед Отечеством» II степени. Награда вручена Айбулату Ахметову в Триумфальном зале музея-панорамы «Сталинградская битва».

Являясь офицером запаса Айбулат Кабибуллаевич с самого начала СВО по личной инициативе принял боевое участие в операции по освобождению граждан Луганской и Донецкой Народных Республик. Получил осколочные ранения и контузию, но не оставил позицию и вытащил из-под обстрелов раненных сослуживцев. Несмотря на продолжающуюся атаку артиллерии со стороны противника, возглавил вывод колонны и благодаря смелости и хладнокровию успешно провел операцию по эвакуации раненных.

Айбулат Ахметов неоднократно участвовал в военных спецоперациях и боевых действиях по защите интересов России. Он имеет нагрудный знак «За службу России», медаль «За отличие в службе», «За службу на Кавказе». В 2002 году был удостоен Благодарности от Президента России Владимира Путина за самоотверженность и отвагу, проявленные при защите Родины. Также Ахметов награждён именным холодным оружием военного коменданта Чеченской Республики. В специальной военной операции принимают участие и два его сына.

СТРУКТУРА КАЗАЧЬИХ ОБЩЕСТВ

Казаки думают о будущем

Заместитель губернатора Ростовской области атаман войскового казачьего общества «Всевеликое войско Донское» Сергей Бодряков и советник атамана по работе с общественными организациями и взаимодействию с новыми субъектами Российской Федерации Иван Рысев приняли участие в заседании рабочей группы по формированию структуры казачьих обществ на территории ЛНР и ДНР, Запорожской и Херсонской областей.

Основной темой встречи стало оказание максимальной помощи и сопровождения представителей новых территорий России в вопросах создания казачьих обществ на местах.

Сергей Бодряков заверил, что казаки и штаб Всевеликого войска Донского будут всемерно оказывать помощь своим братьям-казакам ЛНР и ДНР, так как именно территории республик исторически входили в состав Войска Донского. И сейчас пришло время возвращаться в свое казачье войско, воссоединятся в один единый и мощный кулак.

В заседании рабочей группы приняли участие первый заместитель атамана Всероссийского казачьего общества, казачий генерал Виктор Водолацкий и другие причастные руководители. Мероприятие было организовано Федеральным агентством по делам национальностей.

ИНТЕРЕСНЫЙ СОБЕСЕДНИК

Чтим традиции смолоду

24 июня мы отмечаем День молодежи — праздник тех, от кого зависит будущее страны, мира и планеты в целом. Чем живет сегодняшняя молодежь? О чем мечтает, какие цели перед собой ставит? Задумывается ли над серьезными проблемами?

Все эти вопросы мы задали нашей сегодняшней собеседнице – представительнице этого прекрасного возраста – молодого поколения нашей страны. Мы обсудили с ней также тему сохранения традиционной казачьей культуры. Разговор получился глубокий и содержательный. Сегодня наша героиня – **Екатерина БУРОВА.** Ей 29 лет. Работает артисткой хора в Государственном Ансамбле Российского Казачества, преподает вокал, увлекается фотографией и иллюстрацией. С детства интересуется культурой своего края, донскими казачьими традициями.

– Екатерина, почему Вас интересует тема сохранения традиционной культуры?

- В своей жизни я придерживаюсь традиционных ценностей, потому что так меня воспитали родители. Они руководят детским образцовым казачьим ансамблем «Семья». Когда я была маленькая, родители часто брали меня с собой «на работу» в ансамбль, мне это очень нравилось. Пока разучивались песни, обсуждались вопросы культуры, я тоже слушала и наблюдала за происходящим. Поэтому наши традиции, песни, казачий фольклор были со мной всегда.

– Насколько актуально это сейчас и где могут пригодиться знания о русской традиционной культуре?

- В нашей жизни знания о русской традиционной культуре могут пригодиться в самых разных сферах: на работе, дома, в семье, в том числе для определения собственного культурного кода.

– Что Вы подразумеваете под собственным культурным кодом?

- Это ценности, нормы, правила, принятые конкретным человеком для своей жизни. Это наследие, которое досталось нам от предков, в виде символов, текстов и правил для понимания самого себя и общения друг с другом. Это, конечно же, наш великий русский язык с его многообразием местных диалектных особенностей. Это неощутимая ментальная связь людей определенной нации, по которой можно определить, что они именно русские, и отличить их от других национальностей.

– А что для Вас значит быть русской?

- Для меня это значит находиться в поле русской культуры. Поэтому моя профессиональная деятельность связана именно с казачеством, так как это моё родное. А моими духовными авторитетами являются русские классики с их пониманием добра и милосердия, поисками смысла жизни, философскими размышлениями о добре и зле. Я вижу, что сейчас этих знаний и опыта не хватает современной молодежи.

– В чем это проявляется?

- Ранее мы говорили о собственном культурном коде, в данном случае, подразумевая вопрос каждого самому себе: «Что значит быть русским?». Этот вопрос действительно вызывает интерес, а порой даже и опасения... Я часто общаюсь с молодёжью и подростками и зачастую сталкиваюсь с мнением, что национальная самоидентификация сегодня не важна, сейчас молодежи надо быть «гражданином мира». Я задаю им вопросы: «А кто это - граждане мира? Какие у них ценности?» И тут обычно дети «плывут» в ответах. Сложно ответить на вопросы, в которых они сами ничего не понимают. И только потом начинают задумываться – кто же они такие? Меня это немного пугает.

– С какого возраста детей желательно приобщать к исторической культуре и традициям?

- Мне кажется, что возрастных ограничений тут быть не может. Традиционная культура по большому счету – это способ организации обычной жизни, основанный на наследовании главных ценностей и правил. Для меня традиционная культура представляет собой одновременно и фундаментальные, и в то же время постоянно дополняющиеся ценности народа. Это язык, устное и песенное народное творчество, музыкальное и танцевальное творчество, быт, обряды, вера и так далее. Мне кажется, чем раньше ребенок начнёт погружаться в традиционную культуру, тем он будет более образован и разносторонне развит.

– Согласны ли Вы с тем, что все традиции и обряды невозможно адаптировать к современной жизни?

- Да, согласна, но это и не нужно. Традиция хоть и медленно, но видоизменяется, поэтому частично мы сами формируем её. В традиции остаётся то, что проверено опытом поколений и отшлифовано временем. Я думаю, традиции не исчезают, а остаются в неком незримом «архиве памяти» до поры до времени. И в нужный момент к ним возвращаются как к живительному источнику. Традиции и новации всегда идут вместе. Все традиции когда-то были новациями.

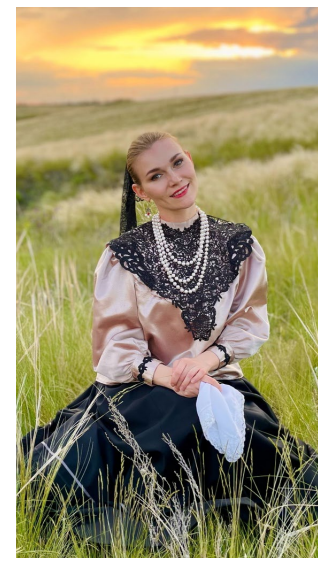

– А какие из них наиболее легко будут приняты современной молодежью на Ваш взгляд?

- Моя профессиональная деятельность показывает, что легче всего молодёжью воспринимаются игровые и интерактивные формы традиционной культуры. Это могут быть различные игры, песни, танцы, праздники, вечёрки, свадебные обряды, гадания.

– Екатерина, каковы, на Ваш взгляд, пути сохранения традиционной культуры?

- Чтобы повысить интерес к традиционной культуре у молодёжи, нужно рассказывать об этом и в семье, и в учебных заведениях, заинтересовывать молодежь, демонстрировать необходимость этих знаний на конкретных примерах в форме открытых дискуссий, интерактивных выставок и любых других современных формах общения. Очень здорово проводить фестивали, форумы, вечерки, мастер-классы. Немаловажно налаживать связь между носителями традиционной культуры и молодежью в экспедициях, творческих встречах. Это огромная и кропотливая работа местных органов власти по сохранению традиций и культуры своего региона в целом и каждого человека в частности.

– Спасибо Вам за этот разговор и наши поздравления с Днем молодежи, а в Вашем лице – и всей молодежи Волгоградской области!

Беседовала
Светлана ЖДАНОВА.
Фото из архива
Екатерины Буровой.

ПОЗДРАВЛЕНИЕ АТАМАНА

Окружному казачьему обществу «Волгоградский казачий округ» исполняется 33 года

**Дорогие казаки и казачки!
Атаманы станичных,
городских и юртовых
казачьих обществ!
Духовные наставки,
ветераны казачьего
движения и старики!**

24 июня исполняется 33 года со дня основания окружного казачьего общества «Волгоградский казачий округ». Поздравляю всех вас, все казачьи общества нашего округа с праздником – Днем образования Волгоградского казачьего округа!

33 года назад началось активное возрождение казачьей культуры и наших традиций. За это время казаки везде и всегда подавали пример в служении Отечеству. Казаки округа активно принимают участие в специальной военной операции, оказывают помощь братьям-казакам, военнослужащим – участникам СВО, мирным жителям Донбасса.

Мы ясно осознаем, что вся ответственность за будущее лежит на плечах наших казаков. Вся наша жизнь нацелена на воспитание в подрастающем поколении патриотизма и любви к Родине в лучших казачьих традициях, чтобы наша молодежь испытывала гордость, чувствуя свою принадлежность к своей великой родине – России!

На протяжении всей истории казакам Волгоградского казачьего округа были присущи такие чувства, как верность долгу, помощь товарищу, защита семьи и Отечества. Казаки Волгоградского казачьего округа были, есть и будут примером для всего Российского казачества, поскольку мы наглядно демонстрируем, как нужно возрождать вековые традиции и родную культуру, сохранять их и воспитывать подрастающее поколение – наше будущее!

Братья–казаки и сестры–казачки!

От всего сердца поздравляю вас с 33-й годовщиной образования нашего округа!

Искренне желаю крепкого здоровья, счастья, успехов и всех земных благ!

Александр КРИВЕНЦЕВ,
атаман окружного казачьего общества
«Волгоградский казачий округ», войсковой старшина.

СОВЕТ АТАМАНОВ ОКРУГА

Верным курсом

16 июня прошло расширенное заседание Совета атаманов Волгоградского казачьего округа.

Перед началом работы атаманы городских, станичных и юртовых казачьих обществ, начальники штабов и председатели Совета стариков (Суда чести) Волгоградского казачьего округа приняли участие в молебне в окружном храме.

Далее начальники штабов и Совет стариков (Суд чести) провели отдельное совещание, где шла речь об их дальнейшей деятельности в округе.

Перед началом расширенного заседания Совета атаманов Волгоградского казачьего округа казаки почтили память отошедших к Богу братьев и сестёр.

На Совете казаки обсудили вопросы взаимодействия с Благотворительным фондом «Быть добру», была доложена информация об оказанной гуманитарной помощи казакам и военнослужащим, участникам специальной военной операции и жителям ЛДНР. Казаки округа неоднократно отвозили гуманитарную помощь на территорию Донбасса в виде продуктов питания, строительных материалов, военного снаряжения для военнослужащих и братьев-казаков. Все собранные средства на покупку вышеперечисленных предметов первой необходимости были получены благодаря нашим гражданам, горячо желающим помочь нашим бойцам на передовой.

Атаманам станичных, городских и юртовых казачьих обществ была также донесена информация о проведении подписки на волгоградскую областную еженедельную общественно-политическую газету «Казачий Кругъ». Оформление подписки на неё возможно во всех отделениях Почты России. Необходимость донесения до всех казаков и казачек данной информации, а также размещение ее на всех интернет-ресурсах казачьих обществ особо отмечена на Совете атаманов. Напомним, что газета «Казачий кругъ» является единственным государственным казачьим печатным изданием в Южном Федеральном округе.

Обсудили атаманы также и рабочие моменты, связанные с исполнительной дисциплиной казаков, с приведением к единому образцу форменной одежды казаков, согласно приказу «Об утверждении предметов формы одежды, знаков различия членов окружного казачьего общества «Волгоградский казачий округ» войскового казачьего общества «Всевеликое войско Донское», с организацией работы по первоначальной постановки на учет членов казачьих обществ и своевременности подачи отчетных документов.

По всем вопросам казаки приняли решения и единогласно проголосовали. Был взят курс на ещё более четкую и плодотворную работу.

Денис ОВДИЕНКО.
Фото автора.

МУЗЫКАЛЬНЫЙ ФЕСТИВАЛЬ

Волгоградцы на Бирюзовой Катуни

На Алтае в 11-й раз прошел Всероссийский фестиваль традиционной культуры «День России на Бирюзовой Катуни».

Музыкальный фестиваль объединил около 700 исполнителей и мастеров из разных регионов России и ближнего зарубежья. Волгоградскую область на фестивале представляли Творческое объединение «Червлёный Яр», коллектив семейных дуэтов исполнителей традиционных казачьих песен верхне-донских казаков, Наталья и Юрий Щербаковы *(на снимке),* которые стали украшением фестиваля. Юрий – известный исполнитель казачьих романсов и песен, артист ансамбля старинной казачьей песни «Станица», преподаватель Волгоградского государственного института искусств и культуры, заслуженный работник культуры РФ.

Зрители и гости фестиваля побывали на праздничном концерте, где лучшие фольклорные коллективы представили богатую палитру культурных традиций разных уголков нашей огромной страны.

ПОЧТА РОССИИ
Во всех отделениях Почты России идет подписка на газету «Казачий Кругъ» на 2–е полугодие 2023 года

ПОНЕДЕЛЬНИК, 26 июня

ПЕРВЫЙ КАНАЛ

05.00 «Доброе утро» (16+)
09.00, 12.00, 15.00, 18.00, 03.00 Новости (16+)
09.20 «АнтиФейк» (16+)
10.00 «Жить здорово!» (16+)
10.50, 12.15, 15.15, 16.50, 18.20 Информационный канал (16+)
16.00 «Мужское / Женское» (16+)
19.50 «Куклы наследника Тутти» (16+)
21.00 «Время» (16+)
22.00 Т/с **«Великая»** (12+)
23.00 «Большая игра» (16+)
00.00 ПОДКАСТ. ЛАБ «Обязательно к прочтению» (16+)
00.40-04.00 ПОДКАСТ. ЛАБ (16+)

РОССИЯ 1

05.00, 09.30 «Утро России» (16+)
09.00, 14.30, 21.05 Вести. Местное время (16+)
09.55 «О самом главном» (12+)
11.00, 14.00, 16.00, 20.00 Вести (16+)
11.30, 17.30 «60 минут» (12+)
14.55 «Кто против?» (12+)
16.30 «Малахов» (16+)
21.20 Т/с **«Все как у людей. Продолжение»** (16+)
23.25 «Вечер с В. Соловьевым» (12+)
02.05 Т/с **«Рая знает все!»** (12+)
03.55 Т/с **«Семейный детектив»** (16+)

НТВ

04.55 Т/с **«Москва. Центральный округ»** (16+)
06.30 «Утро. Самое лучшее» (12+)
08.00, 10.00, 13.00, 16.00, 19.00, 23.35 «Сегодня» (16+)
08.25, 10.35 Т/с **«Лесник»** (16+)
13.25 «Чрезвычайное происшествие» (16+)
14.00 «Место встречи» (16+)
16.40 Т/с **«Зимородок»** (16+)
20.00 Т/с **«Феникс»** (16+)
22.15, 00.00 Т/с **«Медиатор»** (16+)
00.45 Т/с **«Терминал»** (16+)

СТС

06.00, 05.50 «Ералаш» (0+)
06.30 М/с «Простоквашино» (0+)
07.15 М/с «Ну, погоди! Каникулы» (6+)
08.00 «Взрослым не понять» (12+)
09.00 Х/ф **«Приключения мышонка Переса»** (0+)
10.55 Х/ф **«Приключения мышонка переса-2»** (0+)
12.40 Х/ф **«Охотники за привидениями»** (0+)
14.45 Х/ф **«Охотники за привидениями-2»** (0+)
16.55 «Шоу «Уральских пельменей» (16+)
20.00 Х/ф **«Белоснежка. Месть гномов»**
22.05 Х/ф **«Лемони Сникет. 33 несчастья»** (12+)
00.05 «Кино в деталях» (18+)
01.10 Х/ф **«Спенсер»** (16+)
03.05 Т/с **«Два отца и два сына»** (16+)
04.40 «6 кадров» (16+)
05.00 Мультфильмы (0+)

РОССИЯ К

06.30, 07.00, 07.30, 10.00, 12.30, 17.00, 19.30 Новости культуры (12+)
06.35 «Пешком…» (12+)
07.05 Невский ковчег. Теория невозможного (12+)
07.35, 01.20 Д/с «Катастрофы древнего мира» (12+)
08.30 «Жизнь и судьба» (12+)
08.55 Х/ф **«Кащей бессмертный»** (0+)
10.15 «Наблюдатель» (12+)
11.10, 00.05 ХХ век (12+)
12.45, 23.40 Д/с «Рассекреченная история» (12+)
13.15, 02.15 Д/ф «Агриппина Ваганова. Великая и ужасная» (12+)
13.55, 21.00 Искусственный отбор (12+)
14.35 «Звезда Марины Ладыниной» (12+)
14.50 Х/ф **«Сказание о Земле Сибирской»** (0+)
16.30 Д/с «Блеск и горькие слезы российских императриц» (12+)
17.15 Д/ф «Девчата». Фигуры может и нет, а характер - налицо!» (12+)
18.00 Симфонические оркестры России
19.00 «Почерк эпохи» (12+)
19.45 Главная роль (12+)
20.05 Д/ф «Андрей Дементьев. Все начинается с любви…» (12+)
20.45 «Спокойной ночи, малыши!» (0+)
21.40 «Сати. Нескучная классика…» (12+)
22.25 Х/ф **«Клоун»** (16+)

ЗВЕЗДА

05.10 Х/ф **«Рысь»** (16+)
07.00 «Сегодня утром» (12+)
09.00, 13.00, 17.00, 19.00 Новости дня (16+)
09.15, 21.00 «Открытый эфир» (16+)
11.00 Х/ф **«Если враг не сдается…»** (12+)
12.50, 13.25, 15.05 Х/ф **«Без права на ошибку»** (16+)
15.00 Военные Новости (16+)
15.25, 17.15 Х/ф **«Буду помнить»** (16+)
18.00 Д/с «На пороге войны» (16+)
18.50 «Специальный репортаж» (16+)
19.55 «По горячим следам» (16+)
20.10 Д/с «Загадки века» (12+)
22.45 «Между тем» (12+)
23.15 Т/с **«Ненависть»** (16+)
02.10 Х/ф **«Приказ: огонь не открывать»**
03.40 Х/ф **«Приказ: перейти границу»** (12+)
05.05 Д/с «Оружие Победы» (12+)

СПАС

05.00, 23.50 День патриарха (0+)
05.10 Главное. Новости на Спасе (16+)
07.00 Мультфильмы (0+)
07.15 Знак равенства (16+)
07.30 Утро на Спасе (0+)
10.30, 01.35 Святыни России (6+)
11.40, 00.35 Завет (6+)
12.45 Простые чудеса (12+)
13.35 Монастырская кухня (0+)
15.00 Д/ф «Круг радости» (0+)
15.35 Х/ф **«Третья ракета»** (0+)
17.15 Х/ф **«Ванечка»** (16+)
19.30, 03.15 Вечер на Спасе (0+)
21.30, 02.30 Д/ф «Преподобный Серафим Саровский» (0+)
22.15 Ответ священника (12+)
22.50 Прямая линия жизни (16+)
00.05 Д/ф «Священномученик Серафим (Чичагов)» (0+)

МАТЧ ТВ

06.00, 23.30 «Легендарные клубы» (12+)
06.30 «Андрей Аршавин меняет профессию» (12+)
07.00, 10.00, 12.30, 16.55, 19.05, 22.30, 02.00 Новости (16+)
07.05, 20.35, 22.35 Все на Матч! Прямой эфир (12+)
10.05, 20.15 Специальный репортаж (12+)
10.25 Дзюдо. Fonbet Российский профессиональный тур (0+)
11.25 Смешанные единоборства. One FC. Супербон Сингха Мавинн против Чингиза Аллазова (16+)
12.35 «Есть тема!» Прямой эфир
13.55 Прыжки в воду. Чемп. России (12+)
15.10 Д/ф «Кулачные бои» (16+)
17.00 «Громко» Прямой эфир
18.00, 19.10 Т/с **«Эра медведей»** (16+)
21.00 Бильярд. «BetBoom Кубок Чемпионов» (12+)
00.30 Автоспорт. (0+)
01.00 Прыжки в воду. Чемп. России (0+)
02.05 «Вы это видели» (12+)
02.55 Футбол. Чемп. Бразилии. «Васко да Гама» - «Куяба» (0+)
05.05 Триатлон. Мировая серия. Женщины (0+)

ВТОРНИК, 27 июня

ПЕРВЫЙ КАНАЛ

05.00 «Доброе утро» (16+)
09.00, 12.00, 15.00, 18.00, 03.00 Новости (16+)
09.20 «АнтиФейк» (16+)
10.00 «Жить здорово!» (16+)
10.50, 12.15, 15.15, 16.50, 18.20 Информационный канал (16+)
16.00 «Мужское / Женское» (16+)
19.50 «Куклы наследника Тутти» (16+)
21.00 «Время» (16+)
22.00 Т/с **«Великая»** (12+)
23.00 «Большая игра» (16+)
00.00-04.00 ПОДКАСТ. ЛАБ (16+)

РОССИЯ 1

05.00, 09.30 «Утро России» (16+)
09.00, 14.30, 21.05 Вести. Местное время (16+)
09.55 «О самом главном» (12+)
11.00, 14.00, 16.00, 20.00 Вести (16+)
11.30, 17.30 «60 минут» (12+)
14.55 «Кто против?» (12+)
16.30 «Малахов» (16+)
21.20 Т/с **«Все как у людей. Продолжение»** (16+)
23.25 «Вечер с В. Соловьевым» (12+)
02.05 Т/с **«Рая знает все!»** (12+)
03.55 Т/с **«Семейный детектив»** (16+)

НТВ

05.00 Т/с **«Москва. Центральный округ»** (16+)
06.30 «Утро. Самое лучшее» (12+)
08.00, 10.00, 13.00, 16.00, 19.00, 23.35 «Сегодня» (16+)
08.25, 10.35 Т/с **«Лесник»** (16+)
13.25 «Чрезвычайное происшествие» (12+)
14.00 «Место встречи» (16+)
16.40 Т/с **«Зимородок»** (16+)
20.00 Т/с **«Феникс»** (16+)
22.15, 00.00 Т/с **«Медиатор»** (16+)
00.45 Т/с **«Терминал»** (16+)
04.45 «Военно-исторические маршруты» (16+)

СТС

06.00, 05.50 «Ералаш» (0+)
06.30 М/с «Простоквашино» (0+)
07.20 М/с «Ну, погоди! Каникулы» (6+)
08.05 «Окнутые люди» (16+)
09.20 Х/ф **«Обратимая реальность»** (12+)
11.00 Х/ф **«Лемони Сникет. 33 несчастья»** (12+)
13.05 Х/ф **«Джунгли зовут! В поисках Марсупилами»** (12+)
15.15 Х/ф **«Питомец Юрского периода»** (12+)
17.00 «Шоу «Уральских пельменей» (16+)
20.00 Х/ф **«Месть пушистых»** (12+)
21.50 Х/ф **«Спасти панду»** (12+)
00.05 Х/ф **«Спасатели Малибу»** (16+)
02.15 Т/с **«Два отца и два сына»** (16+)
04.40 «6 кадров» (16+)
05.00 Мультфильмы (0+)

РОССИЯ К

06.30, 07.00, 07.30, 10.00, 12.30, 17.00, 19.30 Новости культуры (12+)
06.35 «Пешком…» (12+)
07.05 Легенды мирового кино (12+)
07.35, 14.35, 01.00 Д/с «Катастрофы древнего мира» (12+)
08.30 «Жизнь и судьба» (12+)
08.50 Х/ф **«Сказки старого волшебника»** (0+)
10.15 «Наблюдатель» (12+)
11.15, 00.10 Д/ф «Артисты цирка ермолаевы» (12+)
12.15 Д/с «Забытое ремесло» (12+)
12.45, 23.40 Д/с «Рассекреченная история» (12+)
13.15 Д/ф «Татьяна Вечеслова. Я - балерина» (12+)
13.55, 21.00 Искусственный отбор (12+)
15.30 Д/с «Первые в мире» (12+)
15.45 «Сати. Нескучная классика…» (12+)
16.30 Д/с «Блеск и горькие слезы российских императриц» (12+)
17.15 «Передвижники. Константин Маковский» (12+)
17.45, 01.55 Симфонические оркестры России (12+)
18.50 Цвет времени (12+)
19.00 «Почерк эпохи» (12+)
19.45 Главная роль (12+)
20.05 Д/ф «1881. История одного спектакля» (12+)
20.45 «Спокойной ночи, малыши!» (0+)
21.40 «Белая студия» (12+)
22.25 Х/ф **«Клоун»** (16+)

ЗВЕЗДА

05.20 Х/ф **«Без права на ошибку»** (16+)
07.00 «Сегодня утром» (12+)
09.00, 13.00, 17.00, 19.00 Новости дня (16+)
09.15, 21.00 «Открытый эфир» (16+)
11.00 Х/ф **«Добровольцы»** (12+)
13.35, 15.05, 17.15, 04.00 Т/с **«Немец»** (16+)
15.00 Военные Новости (16+)
18.00 Д/с «На пороге войны» (16+)
18.50 «Специальный репортаж» (16+)
19.55 «По горячим следам» (16+)
20.10 «Улика из прошлого» (16+)
22.45 «Между тем» (12+)
23.15 Т/с **«Ненависть»** (16+)
02.10 Х/ф **«Буду помнить»** (16+)
03.45 Д/с «Сделано в СССР» (12+)

СПАС

05.00, 23.50 День патриарха (0+)
05.10 Х/ф **«Глубокое течение»** (12+)
06.55 Мультфильмы (0+)
07.30 Утро на Спасе (0+)
10.30 Д/ф «Преподобный Серафим Саровский» (0+)
11.20, 22.00 Ответ священника (12+)
11.55 В поисках Бога (6+)
12.25, 01.00 Профессор Осипов (0+)
13.00 Двенадцать (16+)
13.35 Монастырская кухня (0+)
15.00 Д/ф «Священномученик Серафим (Чичагов)» (0+)
15.35 Х/ф **«Особое подразделение»** (6+)
16.50 Х/ф **«Спасайся кто может»** (0+)
19.30, 03.15 Вечер на Спасе (0+)
21.30, 02.45 Д/ф «Александр Пересвет и Родион Ослябя» (6+)
22.50 Служба спасения семьи (16+)
00.05 Святые целители (0+)
00.30 Расскажи мне о Боге (6+)
01.25 Щипков (12+)
01.55 Встреча (12+)

МАТЧ ТВ

06.00, 23.30 «Легендарные клубы» (12+)
06.30 «Андрей Аршавин меняет профессию» (12+)
07.00, 10.00, 12.30, 16.55, 19.05, 22.30, 02.00 Новости (16+)
07.05, 17.00, 20.35, 22.35 Все на Матч! Прямой эфир (12+)
10.05, 20.15 Специальный репортаж (12+)
10.25 «Футбол на все времена» (12+)
11.25, 18.00, 19.10 Т/с **«Эра медведей»** (16+)
12.35 «Есть тема!» Прямой эфир
13.55 Прыжки в воду. Чемп. России (12+)
16.25 «География спорта. Казань» (12+)
21.00 Бильярд. «BetBoom Кубок Чемпионов» (12+)
00.30 Автоспорт. Чемп. России по дрэг-рейсингу (0+)
01.00 Прыжки в воду. Чемп. России (0+)
02.05 Д/ф «ФК «Барселона». Взгляд изнутри» (12+)
04.00 Дзюдо. Fonbet Российский профессиональный тур (0+)
05.05 Триатлон. Мировая серия. Мужчины (0+)

СРЕДА, 28 июня

ПЕРВЫЙ КАНАЛ

05.00 «Доброе утро» (16+)
09.00, 12.00, 15.00, 18.00, 03.00 Новости
09.20 «Курбан-Байрам». Трансляция из Уфимской соборной мечети (12+)
10.00 «Жить здорово!» (16+)
10.50, 12.15, 15.15, 16.50, 18.20 Информационный канал (16+)
16.00 «Мужское / Женское» (16+)
19.50 «Куклы наследника Тутти» (16+)
21.00 «Время» (16+)
22.00 Т/с **«Великая»** (12+)
23.00 «Большая игра» (16+)
00.00-04.00 ПОДКАСТ. ЛАБ (16+)

РОССИЯ 1

05.00 «Утро России» (16+)
09.00 Праздник Курбан-Байрам (12+)
09.55 «О самом главном» (12+)
11.00, 14.00, 16.00, 20.00 Вести (16+)
11.30, 17.30 «60 минут» (12+)
14.30, 21.05 Вести. Местное время (16+)
14.55 «Кто против?» (12+)
16.30 «Малахов» (16+)
21.20 Т/с **«Все как у людей. Продолжение»** (16+)
23.25 «Вечер с В. Соловьевым» (12+)
02.05 Т/с **«Рая знает все!»** (12+)
03.55 Т/с **«Семейный детектив»** (16+)

НТВ

05.00 Т/с **«Москва. Центральный округ»**
06.30 «Утро. Самое лучшее» (12+)
08.00, 10.00, 13.00, 16.00, 19.00, 23.35 «Сегодня» (16+)
08.25, 10.35 Т/с **«Лесник»** (16+)
13.25 «Чрезвычайное происшествие» (12+)
14.00 «Место встречи» (16+)
16.40 Т/с **«Зимородок»** (16+)
20.00 Т/с **«Феникс»** (16+)
22.15, 00.00 Т/с **«Медиатор»** (16+)
00.45 Т/с **«Терминал»** (16+)
04.45 «Военно-исторические маршруты»

СТС

06.00, 05.50 «Ералаш» (0+)
06.30 М/с «Простоквашино» (0+)
07.20 М/с «Ну, погоди! Каникулы» (6+)
08.00 «Уральские пельмени» (16+)
08.55 Х/ф **«Джунгли зовут! В поисках Марсупилами»** (12+)
11.00 Х/ф **«Питомец Юрского периода»**
12.45 Х/ф **«Спасти панду»** (12+)
15.05 Х/ф **«Месть пушистых»** (12+)
16.55 «Шоу «Уральских пельменей» (16+)
20.00 Х/ф **«Красотка на всю голову»**
22.10 Х/ф **«Агент под прикрытием»** (12+)
00.05 Х/ф **«Месть земли»** (16+)
02.15 Т/с **«Два отца и два сына»** (16+)
04.35 «6 кадров» (16+)
05.00 Мультфильмы (0+)

РОССИЯ К

06.30, 07.00, 07.30, 10.00, 12.30, 17.00, 19.30 Новости культуры (12+)
06.35 «Пешком…» (12+)
07.05 Легенды мирового кино (12+)
07.35, 14.35, 01.15 Д/с «Катастрофы древнего мира» (12+)
08.30 «Жизнь и судьба» (12+)
08.50 Х/ф **«Сказки старого волшебника»**
10.15 «Наблюдатель» (12+)
11.15, 00.10 ХХ век (12+)
12.20 Цвет времени (12+)
12.45, 23.40 Д/с «Рассекреченная история»
13.15 Д/ф «Константин Сергеев. Уроки жизни» (12+)
13.55, 21.00 Искусственный отбор (12+)
15.30 Д/с «Первые в мире» (12+)
15.45 «Белая студия» (12+)
16.30 Д/с «Блеск и горькие слезы российских императриц» (12+)
17.15 «Алексей Рыбников «Юнона и Авось» (12+)
17.45, 02.05 Симфонические оркестры России (12+)
18.40 Д/с «Забытое ремесло» (12+)
19.00 «Почерк эпохи» (12+)
19.45 Главная роль (12+)
20.00 Д/ф «Оттаявший мир» (12+)
20.45 «Спокойной ночи, малыши!» (0+)
21.40 Власть факта (12+)
22.25 Х/ф **«Я тебя ненавижу»** (0+)

ЗВЕЗДА

05.25, 13.35, 15.05, 17.15, 04.00 Т/с **«Немец»** (16+)
07.00 «Сегодня утром» (12+)
09.00, 13.00, 17.00, 19.00 Новости дня (16+)
09.15, 21.00 «Открытый эфир» (16+)
11.00 Х/ф **«Приказано взять живым»**
15.00 Военные Новости (16+)
18.00 Д/с «На пороге войны». «Испанский пролог Второй Мировой» (16+)
18.50 «Специальный репортаж» (16+)
19.55 «По горячим следам» (16+)
20.10 Д/с «Секретные материалы» (16+)
22.45 «Между тем» (12+)
23.15 Т/с **«Ненависть»** (16+)
02.10 Х/ф **«Добровольцы»** (12+)
03.40 Д/с «Москва фронту» (16+)

СПАС

05.00, 23.55 День патриарха (0+)
05.10 Д/ф «В поисках святого города. Святая обитель. На руинах Херсонеса»
05.45 Х/ф **«Особое подразделение»** (6+)
06.55 Мультфильмы (0+)
07.30 Утро на Спасе (0+)
10.30, 22.00 Ответ священника (12+)
11.05 В поисках Бога (6+)
11.35 Профессор Осипов (0+)
12.10, 00.40 Простые чудеса (12+)
13.00 Двенадцать (16+)
13.35 Монастырская кухня (0+)
15.00 Святые целители (0+)
15.35 Д/ф «Донбасс. Битва за правду»
16.30 Х/ф **«Два капитана»** (0+)
19.30, 03.15 Вечер на Спасе (0+)
21.30, 02.45 Д/ф «Святитель Феофан Затворник» (0+)
22.50 Русский мир (12+)
00.10 Д/ф «Оптинский скит. Неугасимый свет старчества» (0+)
01.25 Свое с Андреем Даниленко (6+)
01.55 Встреча (12+)

МАТЧ ТВ

06.00, 23.30 «Легендарные клубы» (12+)
06.30 «Андрей Аршавин меняет профессию» (12+)
07.00, 10.00, 12.30, 16.55, 19.00, 22.30, 02.00 Новости (16+)
07.05, 15.30, 17.00, 20.35, 22.35 Все на Матч! Прямой эфир (12+)
10.05, 20.15 Специальный репортаж (12+)
10.25 «Футбол на все времена» (12+)
11.25 Т/с **«Эра медведей»** (16+)
12.35 «Есть тема!» Прямой эфир
13.55, 15.55 Прыжки в воду. Чемп. России
18.00 Футбол. (0+)
19.05 Смешанные единоборства. UFC. Леон Эдвардс против Камару Усмана (16+)
21.00 Бильярд. (12+)
00.30 «Что по спорту? Санкт-Петербург»
01.00 Прыжки в воду. Чемп. России (0+)
02.05 Д/ф «ФК «Барселона». Взгляд изнутри» (12+)
04.00 Дзюдо. Fonbet Российский профессиональный тур (0+)
05.05 Триатлон. Мировая серия. (0+)

ЧЕТВЕРГ, 29 июня

ПЕРВЫЙ КАНАЛ

05.00 «Доброе утро» (16+)
09.00, 12.00, 15.00, 18.00, 03.00 Новости (16+)
09.20 «АнтиФейк» (16+)
10.00 «Жить здорово!» (16+)
10.50, 12.15, 15.15, 16.50, 18.20 Информационный канал (16+)
16.00 «Мужское / Женское» (16+)
19.50 «Куклы наследника Тутти» (16+)
21.00 «Время» (16+)
22.00 Т/с **«Великая»** (12+)
23.00 «Большая игра» (16+)
00.00-04.00 ПОДКАСТ. ЛАБ (16+)

РОССИЯ 1

05.00, 09.30 «Утро России» (16+)
09.00, 14.30, 21.05 Вести. Местное время
09.55 «О самом главном» (12+)
11.00, 14.00, 16.00, 20.00 Вести (16+)
11.30, 17.30 «60 минут» (12+)
14.55 «Кто против?» (12+)
16.30 «Малахов» (16+)
21.20 Т/с **«Все как у людей. Продолжение»** (16+)
23.25 «Вечер с В. Соловьевым» (12+)
02.05 Т/с **«Рая знает все!»** (12+)
03.55 Т/с **«Семейный детектив»** (16+)

НТВ

05.00 Т/с **«Береговая охрана»** (16+)
06.30 «Утро. Самое лучшее» (12+)
08.00, 10.00, 13.00, 16.00, 19.00, 23.35 «Сегодня» (16+)
08.25, 10.35 Т/с **«Лесник»** (16+)
13.25 «Чрезвычайное происшествие» (12+)
14.00 «Место встречи» (16+)
16.40 Т/с **«Зимородок»** (16+)
20.00 Т/с **«Феникс»** (16+)
22.15, 00.00 Т/с **«Медиатор»** (16+)
00.40 «Поздняков» (16+)
00.55 «Мы и наука. Наука и мы» (12+)
01.55 Т/с **«Терминал»** (16+)

СТС

06.00, 05.50 «Ералаш» (0+)
06.30 М/с «Простоквашино» (0+)
07.00 Х/ф **«Приключения мышонка Переса»** (0+)
08.55 Х/ф **«Приключения мышонка переса-2»** (0+)
10.35 Х/ф **«Красотка на всю голову»** (16+)
12.50 Х/ф **«Агент под прикрытием»** (12+)
14.45 Х/ф **«Белоснежка. Месть гномов»** (12+)
16.55 «Шоу «Уральских пельменей» (16+)
20.00 Х/ф **«Везучий случай»** (12+)
21.55 Х/ф **«Гуляй, Вася!»** (16+)
23.55 Х/ф **«Спенсер»** (16+)
02.10 Т/с **«Два отца и два сына»** (16+)
04.55 «6 кадров» (16+)
05.00 Мультфильмы (0+)

РОССИЯ К

06.30, 07.00, 07.30, 10.00, 12.30, 17.00, 19.30 Новости культуры (12+)
06.35 «Пешком…» (12+)
07.05 Легенды мирового кино (12+)
07.35, 14.35, 01.10 Д/с «Катастрофы древнего мира» (12+)
08.30 «Жизнь и судьба» (12+)
08.50 Х/ф **«Туфли с золотыми пряжками»** (0+)
10.15 «Наблюдатель» (12+)
11.15, 00.00 ХХ век (12+)
12.45 Д/с «Рассекреченная история» (12+)
13.15 Д/ф «Наталия Дудинская. Богиня танца» (12+)
13.55, 21.00 Искусственный отбор (12+)
15.30 Д/с «Первые в мире» (12+)
15.45 «2 Верник 2» (12+)
16.30 Д/с «Блеск и горькие слезы российских императриц» (12+)
17.15 Пряничный домик (12+)
17.45, 02.00 Симфонические оркестры России (12+)
18.35 Д/ф «Феодосия. Дача Стамболи» (12+)
19.00 «Почерк эпохи» (12+)
19.45 Главная роль (12+)
20.05 Д/ф «Семена, которые спасут человечество» (12+)
20.45 «Спокойной ночи, малыши!» (0+)
21.40 «Энигма. Роландо Вильясон» (12+)
22.25 Х/ф **«Карьера Димы Горина»** (0+)

ЗВЕЗДА

05.25 Т/с **«Немец»** (16+)
07.00 «Сегодня утром» (12+)

09.00, 13.00, 17.00, 19.00 Новости дня (16+)
09.15, 21.00 «Открытый эфир» (16+)
11.00, 02.15 Х/ф **«Ждите связного»** (12+)
12.50, 13.25, 15.05, 17.15, 04.55 Т/с **«Снег и пепел»** (16+)
15.00 Военные Новости (16+)
18.00 Д/с «На пороге войны» (16+)
18.50 «Специальный репортаж» (16+)
19.55 «По горячим следам» (16+)
20.10 «Код доступа» (12+)
22.45 «Между тем» (12+)
23.15 Х/ф **«Аты-баты, шли солдаты…»** (12+)
01.00 Х/ф **«Без права на провал»** (12+)
03.30 Х/ф **«Приказано взять живым»** (12+)

СПАС

05.00, 23.55 День патриарха (0+)
05.10, 00.40 В поисках Бога (6+)
05.40 Х/ф **«Ревизор»** (6+)
07.05 Мультфильмы (0+)
07.30 Утро на Спасе (0+)
10.30 Д/ф «Оптинские старцы» (0+)
11.05, 22.00 Прямая линия. Ответ священника (12+)
11.40 Профессор Осипов (0+)
12.10 Простые чудеса (12+)
13.00 Двенадцать (16+)
13.35 Монастырская кухня (0+)
15.00 Д/ф «Святитель Феофан Затворник» (0+)
15.35 Д/ф «Оптинский скит. Неугасимый свет старчества» (0+)
16.05 Х/ф **«Два капитана»** (0+)
19.30, 03.15 Вечер на Спасе (0+)
21.30, 02.45 Д/ф «Димитрий Солунский» (6+)
22.50 Святыни России (6+)
00.10 Д/ф «В поисках святого города. Святая обитель. На руинах Херсонеса» (0+)
01.05 «Парсуна» (6+)
01.55 Прямая линия жизни (16+)

МАТЧ ТВ

06.00, 23.30 «Легендарные клубы» (12+)
06.30 «Андрей Аршавин меняет профессию» (12+)
07.00, 10.00, 12.30, 16.50, 19.00, 22.30, 02.00 Новости (16+)
07.05, 15.00, 16.55, 20.35, 22.35 Все на Матч! Прямой эфир (12+)
10.05, 20.15 Специальный репортаж (12+)
10.25 «Футбол на все времена» (12+)
11.25 Т/с **«Эра медведей»** (16+)
12.35 «Есть тема!» Прямой эфир
13.55, 15.25 Прыжки в воду. Чемп. России (12+)
18.00 Еврофутбол 2022-2023. Лучшие голы сезона (0+)
19.05 Бокс. Bare Knuckle FC. Майк Ричман против Айзека Дулиттла (16+)
21.00 Бильярд. «BetBoom Кубок Чемпионов» (12+)
00.30 «География спорта. Казань» (12+)
01.00 Прыжки в воду. Чемп. России (0+)
02.05 Д/ф «ФК «Барселона». Взгляд изнутри» (12+)
04.00 Легкая атлетика. Мировой континентальный тур (0+)

ПЯТНИЦА, 30 июня

ПЕРВЫЙ КАНАЛ

05.00 «Доброе утро» (16+)
09.00, 12.00, 15.00, 18.00 Новости (16+)
09.20 «АнтиФейк» (16+)
10.00 «Жить здорово!» (16+)
10.50, 12.15, 15.15, 16.50 Информационный канал (16+)
16.00 «Мужское / Женское» (16+)
18.40 «Человек и закон» (16+)
19.45 «Поле чудес» (16+)
21.00 «Время» (16+)
21.45 «Фабрика звезд». 20 лет спустя» (12+)
00.50-05.15 ПОДКАСТ. ЛАБ (16+)

РОССИЯ 1

05.00, 09.30 «Утро России» (16+)
09.00, 14.30, 21.15 Вести. Местное время (16+)
09.55 «О самом главном» (12+)
11.00, 14.00, 16.00, 20.00 Вести (16+)
11.30, 17.30 «60 минут» (12+)
14.55 «Кто против?» (12+)
16.30 «Прямой эфир» (16+)
21.30 «Удивительные люди. Лучшее» (12+)
23.40 Х/ф **«Стрельцов»** (6+)
01.30 Х/ф **«Любка»** (16+)

НТВ

05.00 Т/с **«Береговая охрана»** (16+)
06.30 «Утро. Самое лучшее» (12+)
08.00, 10.00, 13.00, 16.00, 19.00 «Сегодня» (16+)
08.25, 10.35 Т/с **«Лесник»** (16+)
13.25 «Чрезвычайное происшествие» (12+)
14.00 «Место встречи» (16+)
16.40 Т/с **«Зимородок»** (16+)
20.00 Т/с **«Феникс»** (16+)
22.10 Х/ф **«Во тьме»** (12+)
00.00 «Своя правда» (16+)
02.15 «Захар Прилепин. Уроки русского» (12+)
02.40 «Квартирный вопрос» (0+)
03.30 Т/с **«Терминал»** (16+)

СТС

06.00, 05.50 «Ералаш» (0+)
06.30 М/с «Простоквашино» (0+)
07.15 М/с «Ну, погоди! Каникулы» (6+)
08.00 «Взрослым не понять» (12+)
09.00 «Стать шефом» (16+)
11.05 Х/ф **«Везучий случай»** (12+)
13.05 «Уральские пельмени. Смехbook» (16+)
13.40 «Шоу «Уральских пельменей» (16+)
23.00, 02.00 «Кликклак шоу» (16+)
00.00 «Обратный отсчет» (16+)
02.50 Т/с **«Два отца и два сына»** (16+)
04.45 «6 кадров» (16+)
05.00 Мультфильмы (0+)

РОССИЯ К

06.30, 07.00, 07.30, 10.00, 12.30, 17.00, 19.30 Новости культуры (12+)
06.35 «Пешком…» (12+)
07.05 Легенды мирового кино (12+)
07.35 Д/ф «Оттаявший мир» (12+)
08.20 Цвет времени (12+)
08.30 «Жизнь и судьба» (12+)
08.50 Х/ф **«Туфли с золотыми пряжками»** (0+)
10.20 Х/ф **«Карьера Димы Горина»** (0+)
12.00 Д/ф «Лесной дворец Асташово» (12+)
12.45 Д/с «Рассекреченная история» (12+)
13.15 Д/ф «Алла осипенко. Исповедь фаталистки» (12+)
13.55 Искусственный отбор (12+)
14.35 Д/с «Катастрофы древнего мира» (12+)
15.35 «Энигма. Роландо Вильясон» (12+)
16.15 Д/ф «Тагефон, или смерть «Великого немого» (12+)
17.15 Письма из провинции (12+)
17.45 Д/ф «Инна ульянова… инезилья» (12+)
18.30 Д/ф «Испания. Теруэль» (12+)
19.00 «Смехоностальгия» (12+)
19.45 Х/ф **«Волга-Волга»** (0+)
21.30 XVII Международный конкурс имени П. И. Чайковского (12+)
00.30 Х/ф **«Ничтожество»** (16+)
02.20 М/ф (6+)

ЗВЕЗДА

06.25 Т/с **«Снег и пепел»** (16+)
09.00, 13.00, 17.00, 19.00 Новости дня (16+)
09.20 Х/ф **«Сказ про то, как царь Петр арапа женил»** (12+)
11.30, 13.25, 15.05, 17.15, 19.45 Т/с **«Граф Монте-Кристо»** (16+)
15.00 Военные Новости (16+)
22.00 «Здравствуйте, товарищи!» (16+)
23.00 «Музыка+». Дмитрий Харатьян (12+)
00.10 Х/ф **«Львиная доля»** (16+)
02.00 Х/ф **«Самая длинная соломинка…»** (12+)
03.25 Х/ф **«Брак по расчету»** (16+)
05.05 Д/с «Оружие Победы» (12+)

СПАС

05.00, 23.40 День патриарха (0+)
05.10, 13.00 Расскажи мне о Боге (6+)
05.40 Х/ф **«Ревизор»** (6+)
06.50 Мультфильмы (0+)
07.30 Утро на Спасе (0+)
10.30 Прямая линия. Ответ священника (12+)
11.05 В поисках Бога (6+)
11.35 Профессор Осипов (0+)
12.10, 02.00 Простые чудеса (12+)
13.35 Монастырская кухня (0+)
15.00 Х/ф **«Два капитана»** (0+)
19.30, 03.15 Вечер на Спасе (0+)
21.30 Д/ф «Лики Богородицы. Боголюбская икона Божией Матери» (0+)
22.00 Д/ф «Сотник лонгин и первые воины-мученики» (6+)
22.35 Д/ф «Александр Пересвет и Родион Ослябя» (6+)
23.05 Д/ф «Димитрий Солунский» (6+)
23.55 Бесогон (18+)
01.00 Спас-стрим (16+)
02.45 Д/ф «В поисках святого города. Святая обитель. На руинах Херсонеса» (0+)

МАТЧ ТВ

06.00 «Легендарные клубы» (12+)
06.30 «Андрей Аршавин меняет профессию» (12+)
07.00, 10.00, 12.30, 15.20, 20.40, 02.00 Новости (16+)
07.05, 14.35, 17.30, 19.10, 00.05 Все на Матч! Прямой эфир (12+)
10.05 «Небесная грация» (0+)
10.25 Бокс. Bare Knuckle FC. Лучшее (16+)
11.25 Т/с **«Эра медведей»** (16+)
12.35 «Есть тема!» Прямой эфир
13.55 «Кубок PARI Премьер» (12+)
14.15 «Лица страны. Екатерина Макарова» (12+)
15.25 Бокс. Olimpbet Кубок победителей (16+)
17.55 Пляжный футбол. OLIMPBET Чемп. России. «Лекс» - «Саратов» (0+)
19.25 Пляжный футбол. OLIMPBET Чемп. России. «Кристалл» - ЦСКА (0+)
20.45 Все на Кубок PARI Премьер! Прямой эфир
21.30 Смешанные единоборства. ACA Young Eagles (16+)
01.00 «Наши иностранцы. Дайджест» (12+)
02.05 Д/ф «ФК «Барселона». Взгляд изнутри» (12+)
04.00 Легкая атлетика. Мировой континентальный тур (0+)

СУББОТА, 1 июля

ПЕРВЫЙ КАНАЛ

06.00 «Доброе утро. Суббота» (12+)
09.45 «Слово пастыря» (0+)
10.00, 12.00, 18.00 Новости (16+)
10.15 «Поехали!» (12+)
11.05 «ПроУют» (0+)
12.15 Поединки (12+)
14.20 Х/ф **«Возвращение резидента»** (12+)
17.05, 18.20 «Абракадабра!» (16+)
19.55 «Кто хочет стать миллионером?» (12+)
21.00 «Время» (16+)
21.35 «Сегодня вечером» (16+)
23.20 Х/ф **«Три билборда на границе Эббинга, Миссури»** (16+)
01.25 ПОДКАСТ. ЛАБ «Психика» (16+)
02.10 ПОДКАСТ. ЛАБ «Кот Шредингера» (16+)
02.50 ПОДКАСТ. ЛАБ «Обязательно к прочтению» (16+)
03.25 ПОДКАСТ. ЛАБ «20 лет спустя» (16+)
04.00 ПОДКАСТ. ЛАБ «АстроУмные» (16+)
04.40 ПОДКАСТ. ЛАБ «Не лыком шиты» (16+)
05.15 ПОДКАСТ. ЛАБ «Креативные индустрии» (16+)

РОССИЯ 1

05.00 «Утро России. Суббота» (16+)
08.00 Вести. Местное время (16+)
08.20 Местное время. Суббота (16+)
08.35 «По секрету всему свету» (0+)
09.00 «Формула еды» (12+)
09.25 «Пятеро на одного» (0+)
10.10 «Сто к одному». Телеигра (0+)
11.00, 17.00, 20.00 Вести (16+)
11.40 «Доктор Мясников» (12+)
12.45 Т/с **«Стенограмма судьбы»** (16+)
17.50 «Привет, Андрей!» (12+)
21.00 Х/ф **«Крайняя необходимость»** (12+)
00.40 Х/ф **«Любовь без лишних слов»** (16+)
04.05 Х/ф **«Маша»** (12+)

НТВ

05.00 Т/с **«Береговая охрана»** (16+)
06.40 «Русская Америка. Прощание с континентом» (12+)
08.00, 10.00, 16.00 «Сегодня» (16+)
08.20 «Поедем, поедим!» (12+)
09.20 «Едим дома» (0+)
10.20 «Главная дорога» (16+)
11.00 «Живая еда» (12+)
12.00 «Квартирный вопрос» (0+)
13.00 «Модный vs народный» (12+)
14.20 «Своя игра» (0+)
15.20 «Игры Разумов» (0+)
16.20 Т/с **«Зимородок»** (16+)
19.00 «Центральное телевидение» (16+)
20.20 «Секрет на миллион» (16+)
22.25 «Просто праздник!» (12+)
00.00 «Международная пилорама» (18+)
00.50 «Квартирник НТВ у Маргулиса» (16+)
02.00 «Дачный ответ» (0+)
02.50 Т/с **«Терминал»** (16+)

СТС

06.00, 05.50 «Ералаш» (0+)
07.00 М/с «Три кота» (0+)
07.30 М/с «Отель «У овечек» (0+)
07.40 «Уральские пельмени. Смехbook» (16+)
09.00 «Просто кухня» (12+)
09.30 «Просто кухня» 2 (12+)
10.00 Х/ф **«День независимости»** (12+)
13.00 Х/ф **«День независимости. Возрождение»** (12+)
15.20 М/ф «Кунг-фу панда» (0+)
17.05 М/ф «Кунг-фу панда-2» (0+)
18.55 Х/ф **«Монстр-траки»** (6+)
21.00 Х/ф **«Бамблби»** (12+)
23.20 Х/ф **«Робот по имени Чаппи»** (18+)
01.40 Х/ф **«Гуляй, Вася!»** (16+)
03.15 Т/с **«Два отца и два сына»** (16+)
04.50 «6 кадров» (16+)
05.00 Мультфильмы (0+)

РОССИЯ К

06.30 «Алексей Рыбников «Юнона и Авось» (12+)
07.05 Х/ф **«Клоун»** (16+)
09.30 «Классная тема!» (12+)
10.00, 19.30 Новости культуры (12+)
10.15 К юбилею Татьяны Пилецкой (12+)
10.55 Х/ф **«Невеста»** (16+)
12.20 «Передвижники. Константин Маковский» (12+)
12.50 Д/с «Даты, определившие ход истории» (12+)
13.20, 01.35 Д/ф «Неизвестный Мадагаскар» (12+)
14.15, 02.30 М/ф (6+)
15.15 Х/ф **«Ваня»** (16+)
16.50 Искатели (12+)
17.40 Д/ф «Я люблю вас!» (12+)
18.20 Концерт Людмилы Зыкиной. Запись 1989 года (12+)
19.45 Х/ф **«Последний император»** (16+)
22.20 «Кинескоп» (12+)
23.00 XVI Зимний международный фестиваль искусств в Сочи (12+)
00.20 Х/ф **«Поживем-увидим»** (16+)

ЗВЕЗДА

05.20 Х/ф **«Доброе утро»** (12+)
06.55, 08.15, 04.30 Х/ф **«Дай лапу, друг!»** (6+)
08.00, 13.00, 19.00 Новости дня (16+)
08.35 Х/ф **«Как Иванушка-дурачок за чудом ходил»** (6+)
10.25, 23.30 Х/ф **«Неуловимые мстители»** (12+)
12.10 Д/с «Новороссия» (16+)
16.15, 19.25 Х/ф **«Во бору брусника»** (12+)
20.00 Х/ф **«Тихая застава»** (16+)
22.00 Х/ф **«Поезд вне расписания»** (12+)
01.00 Т/с **«Впереди океан»** (12+)

СПАС

05.00, 01.35 День патриарха (0+)
05.10, 18.50 Святыни России (6+)
06.05 Х/ф **«Русский вопрос»** (0+)
07.55, 08.45 Мультфильмы (0+)
08.30 «Тайны сказок» (0+)
08.55, 22.00, 02.50 Простые чудеса (12+)
09.45 Свое с Андреем Даниленко (6+)
10.15, 04.00 В поисках Бога (6+)
10.50, 02.20 Расскажи мне о Боге (6+)
11.20, 01.50 Д/ф «В поисках святого города. Херсонес сегодня» (0+)
11.55 Д/ф «Лики Богородицы. Боголюбская икона Божией Матери» (0+)
12.25 Д/ф «Сотник лонгин и первые воины-мученики» (6+)
13.00 Д/ф «Александр Пересвет и Родион Ослябя» (6+)
13.30 Д/ф «Димитрий Солунский» (6+)
14.05 Х/ф **«Спасайся кто может»** (0+)
16.45 Х/ф **«Тум-паби-дум»** (0+)
21.00 Русский мир (12+)
22.50, 03.30 Профессор Осипов (0+)
23.25 Бесогон (18+)
00.30 Спас-стрим (16+)
04.30 Д/ф «Патриархи московские Иов и Гермоген» (0+)

МАТЧ ТВ

06.00 «Магия большого спорта» (12+)
06.30 «Что по спорту? Санкт-Петербург» (12+)
07.00, 12.20, 18.10 Новости (16+)
07.05, 13.40, 15.10, 16.40, 18.15, 21.40, 00.05 Все на Матч! Прямой эфир (12+)
10.00 М/ф «Команда МАТЧ» (0+)
10.20 Х/ф **«В погоне за ветром»** (12+)
12.25 Пляжный футбол. OLIMPBET Чемп. России. «Строгино» - ЦСКА (0+)
13.55 Пляжный футбол. OLIMPBET Чемп. России. «Саратов» - «Спартак» (Москва)
15.25 Пляжный футбол. OLIMPBET Чемп. России. «Лекс» - «Кристалл» (0+)
16.55 Пляжный футбол. OLIMPBET Чемп. России. «Локомотив» - «Краснодар-ЮМР» (0+)
19.00 Футбол. Кубок PARI Премьер. «Зенит» - «Нефтчи» (0+)
21.55 Футбол. Чемп. Бразилии. «Сан-Паулу» - «Флуминенсе» (0+)
01.00 Смешанные единоборства. UFC. Кевин Ли против Рината Фахретдинова (16+)
02.00 Смешанные единоборства. UFC. Шон Стрикланд против Абусупьяна Магомедова (16+)
05.00 Смешанные единоборства. One FC (16+)

ВОСКРЕСЕНЬЕ, 2 июля

ПЕРВЫЙ КАНАЛ

06.00, 10.00, 12.00, 18.00 Новости (16+)
06.10 ПОДКАСТ. ЛАБ «Космические истории» (16+)
06.55 «Играй, гармонь любимая!» (12+)
07.40 «Часовой» (12+)
08.10 «Здоровье» (16+)
09.20 «Мечталлион». Национальная Лотерея (12+)
09.40 «Непутевые заметки» (12+)
10.15 «Жизнь своих» (12+)
11.10 «Повара на колесах» (12+)
12.15 Т/с **«Гостья из будущего»** (0+)
19.00 «Две звезды. Отцы и дети» (12+)
21.00 «Время» (16+)
22.35 Т/с **«Серебряный волк»** (16+)
23.35 ПОДКАСТ. ЛАБ «Гори огнем» (16+)
00.15 ПОДКАСТ. ЛАБ «Триггеры» (16+)
00.55 ПОДКАСТ. ЛАБ «20 лет спустя» (16+)
01.40 ПОДКАСТ. ЛАБ «Собрались с мыслями» (16+)
02.20 ПОДКАСТ. ЛАБ «Антропология» (16+)
02.55 ПОДКАСТ. ЛАБ «Письма» (16+)
03.30 ПОДКАСТ. ЛАБ «Жизнь замечательных» (16+)
04.10 ПОДКАСТ. ЛАБ «Мелодии моей жизни» (16+)

РОССИЯ 1

06.10, 01.30 Х/ф **«Тариф «Счастливая семья»** (12+)
08.00 Местное время. Воскресенье (16+)
08.35 «Когда все дома» (0+)
09.25 «Утренняя почта с Николаем Басковым» (12+)
10.10 «Сто к одному». Телеигра (0+)
11.00, 17.00 Вести (16+)
11.40 «Большие перемены» (12+)
12.45 Т/с **«Стенограмма судьбы»** (16+)
17.50 «Песни от всей души» (12+)
20.00 Вести недели (16+)
22.00 Москва. Кремль. Путин (12+)
22.40 «Воскресный вечер» (12+)

НТВ

04.55 Т/с **«Береговая охрана»** (16+)
06.35 «Центральное телевидение» (16+)
08.00, 10.00, 16.00 «Сегодня» (16+)
08.20 «У нас выигрывают!» (12+)
10.20 «Первая передача» (16+)
11.00 «Чудо техники» (12+)
11.50 «Дачный ответ» (0+)
13.00 «НашПотребНадзор» (16+)
14.00 «Однажды…» (16+)
15.00 «Своя игра» (0+)
16.20 «Следствие вели…» (16+)
19.00 «Итоги недели» (16+)
20.20 Х/ф **«Близнец»** (12+)
23.55 «Маска» (12+)
03.40 Т/с **«Терминал»** (16+)

СТС

06.00, 05.50 «Ералаш» (0+)
07.00 «Уральские пельмени. Смехbook» (12+)
07.25 Х/ф **«Охотники за привидениями»** (0+)
09.25 Х/ф **«Охотники за привидениями-2»** (0+)
11.35 «Форт Боярд» телеигра (16+)
17.00 «Окнутые люди» (16+)
18.05 Х/ф **«Бахубали. Начало»** (16+)
21.20 Х/ф **«Бахубали. Рождение легенды»** (16+)
00.45 Х/ф **«Французский вестник. Приложение к газете «Либерти. Канзас ивнинг сан»** (18+)
02.40 Т/с **«Два отца и два сына»** (16+)
04.40 «6 кадров» (16+)
05.00 Мультфильмы (0+)

РОССИЯ К

06.30, 02.40 М/ф (6+)
08.15 Х/ф **«Волга-Волга»** (0+)
09.55 Д/ф «Беларусь. Несвижский замок» (12+)
10.30 Х/ф **«Звонят, откройте дверь»** (0+)
11.45 Д/с «Забытое ремесло» (12+)
12.00 Письма из провинции (12+)
12.30, 00.25 Диалоги о животных (12+)
13.10 Д/ф «Берег Маклая» (12+)
13.40 «Игра в бисер» (12+)
14.20 Х/ф **«Малыш и Карлсон, который живет на крыше»** (0+)
15.55 «Пешком…» (12+)
16.25 Д/ф «Восточный экспресс. Поезд, изменивший историю» (12+)
17.30 Д/ф «Хрустальные дожди» (12+)
18.05 Х/ф **«Невеста»** (16+)
19.30 Новости культуры (12+)
20.25 Гала-концерт фестиваля, посвященного 120-летию со дня рождения Арама Хачатуряна (12+)
22.15 Х/ф **«Маяк на краю света»** (16+)
01.10 Х/ф **«Ваня»** (16+)

ЗВЕЗДА

05.40 Х/ф **«В стреляющей глуши»** (12+)
07.20 Х/ф **«В небе «Ночные ведьмы»** (12+)
09.00 Новости недели (16+)
09.25 «Служу России» (12+)
09.55 «Военная приемка» (12+)
10.40 «Скрытые угрозы» (16+)
11.30 «Код доступа» (12+)
12.20 «Легенды армии» (12+)
13.10 «Специальный репортаж» (16+)
13.40 «По горячим следам» (16+)
14.15, 04.05 Т/с **«Бухта пропавших дайверов»** (16+)
18.00 Главное с Ольгой Беловой (16+)
19.45 Д/с «Легенды советского сыска» (16+)
23.00 Х/ф **«Мафия бессмертна»** (16+)
00.55 Х/ф **«Во бору брусника»** (12+)
03.25 Д/ф «Легендарные самолеты. И-16. Участник семи войн» (16+)

СПАС

05.00, 00.40 День патриарха (0+)
05.10 Молитвослов (0+)
05.45 Х/ф **«Мусоргский»** (0+)
08.05 Профессор Осипов (0+)
08.40 Д/ф «В поисках святого города. Херсонес сегодня» (0+)
09.10 Простые чудеса (12+)
10.00 «Божественная литургия» (0+)
12.45 Завет (6+)
13.50, 23.05 Д/ф «Патриархи московские Иов и Гермоген» (0+)
14.20, 00.55 Русский мир (12+)
15.30 Святыни России (6+)
16.35 Х/ф **«Соленый пес»** (0+)
18.00, 01.50 Главное. Новости (16+)
19.55 Х/ф **«Жажда»** (0+)
21.30 «Парсуна» (6+)
22.30, 04.30 Щипков (12+)
23.40 Миром Господу помолимся (0+)
03.30 Бесогон (18+)

МАТЧ ТВ

06.00 «Магия большого спорта» (12+)
06.30 «География спорта. Казань» (12+)
07.00, 12.20, 19.05, 02.35 Новости (16+)
07.05, 13.40, 15.10, 16.40, 19.10, 21.30, 00.05 Все на Матч! Прямой эфир (12+)
10.00 М/ф «Футбольные звезды» (0+)
10.20 Футбол. Кубок PARI Премьер. «Зенит» - «Нефтчи» (0+)
12.25 Пляжный футбол. OLIMPBET Чемп. России. «Крылья Советов» - «Строгино» (0+)
13.55 Пляжный футбол. OLIMPBET Чемп. России. «Лекс» - ЦСКА (0+)
15.25 Пляжный футбол. OLIMPBET Чемп. России. «Кристалл» - «Локомотив» (0+)
16.55 Футбол. Чемп. Бразилии. «Коринтианс» - «Брагантино» (0+)
19.45 Дартс. Профессиональная лига. Про Тур 4 (12+)
21.55 Футбол. Чемп. Бразилии. «Атлетико Паранаэнсе» - «Палмейрас» (0+)
00.25 Футбол. Чемп. Бразилии. «Куяба» - «Сантос» (0+)
02.40 Баскетбол 3х3. Winline Чемп. России. Финал (0+)
05.00 Бокс. Bare Knuckle FC (16+)

В телепрограмме возможны изменения по независящим от редакции причинам

СПЕЦИАЛЬНАЯ ВОЕННАЯ ОПЕРАЦИЯ

Отряд готов к походу

Волгоградское региональное отделение Союза Добровольцев Донбасса (СДД) объявило о завершении подготовки, созданного на его базе, добровольческого отряда, который переходит под командование руководителя Волгоградского отделения СДД Дмитрия Воротнева (позывной Ворон).

До конца июня отряд должен влиться в добровольческую бригаду СДД и в ее составе принять участие в специальной военной операции Вооруженных сил РФ.

Отряд приглашает в свои ряды бойцов, желающих участвовать в СВО и защищать свою Родину от нацистов.

Герои живут рядом

Участник СВО из Суровикинского района Дмитрий встретился со своими юными земляками, жителями хутора Ближнеосиновского. Боец приехал в родной хутор на реабилитацию.

Встреча состоялась в ДК, где проходило торжественное мероприятие, посвящённое Дню России. Дети с большим интересом слушали рассказ гостя и задавали ему вопросы. Они спрашивали о буднях российских военнослужащих на передовой, их каждодневном подвиге.

В диалоге затронули и тему помощи нашим солдатам, которая приходит из тыла. Суровикинские школьники и сами не раз собирали посылки с гуманитарной помощью бойцам, писали письма.

— Письма с тёплыми словами от земляков и посылки из родного дома согревают душу каждого военнослужащего и поддерживают наш боевой дух. Это очень нужно и важно для нас, - ответил ребятам Дмитрий.

В беседе наш земляк рассказал детям о необходимости прохождения срочной службы в армии и добросовестном выполнении гражданского и воинского долга перед Отечеством.

Встреча для ребят была волнительной и запоминающейся. Они на конкретном примере увидели, что настоящие герои живут рядом, что мужество, храбрость, любовь к Родине — это качества патриота и настоящего гражданина России.

В завершении беседы участники встречи пожелали Дмитрию крепкого здоровья, благополучной службы и скорейшего возвращения с победой.

Надежда АВРАМОВА.
Газета «Заря»,
Суровикинский район, Волгоградская область.

ПРАВОСЛАВИЕ

Казак без веры не казак

В день святого праведного Иоанна Кронштадтского в Краснооктябрьском районе города-героя Волгограда впервые прошло богослужение в храме святого праведного Иоанна Кронштадтского, которое провел Глава Волгоградской митрополии митрополит Волгоградский и Камышинский Феодор.

Казаки Волгоградского казачьего округа и станичного казачьего общества «Станица Благовещенская» приняли активное участие в торжестве.

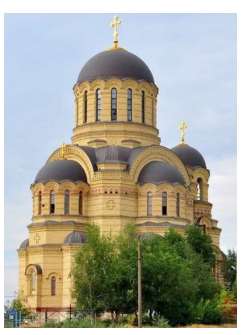

ПРАЗДНИК КОННОГО СПОРТА

Эта красота спасет мир

На территории комплекса «Конный клуб имени генерала Бакланова Я.П.» прошли соревнования по джигитовке на Кубок памяти полковника Елисеева Ф.И. (Всероссийские соревнования) и Кубок Победы (региональные и районные). Соревновались конники также за право участвовать в фестивале «Спасская Башня»-2023» в столице нашей Родины.

Спортивный праздник собрал на казачьей земле конников и любителей зрелищного вида спорта из разных уголков страны. В этом году в Суровикино съехались спортсмены из Нижегородской, Пензенской, Ростовской, Саратовской областей, Приморского края, а также представители клубов Волгограда и области. Оценивали выступления представители Федерации конного спорта России: С.В. Калинин и И.М. Олешко (Москва) и Федерации конного спорта Волгоградской области: Ю.В. Барышникова и С.В. Коновалов. Комментировал соревнования воспитанник А.В. Щеглова, заведующий этнографическим отделом Государственного музея-заповедника М.А. Шолохова Санат Беркалиев из Ростовской области.

Взрослые спортсмены соревновались в разделе «специальная джигитовка» (шашка, пика, пистолет, лук). В абсолютном зачете Всероссийских соревнований «Кубок памяти Елисеева Ф.И.» лучшими стали суровикинцы **Денис и Константин Щегловы, Иван Новиков.** Воспитанники Конного клуба имени генерала Бакланова заняли 1, 2, и 3 места и выполнили нормативы мастеров спорта России.

В абсолютном первенстве региональных соревнований «Кубок Победы» отличились **Алексей Прищепов и Кирилл Нефедов**, завоевавшие золотую и серебряную награды и выполнившие нормативы кандидатов в мастера спорта России. Также на пьедестал почета взошел бывший воспитанник конного клуба **Валентин Прищепов**, который сегодня сам тренирует детей в станице Вешенской.

Суровикинцы помладше также порадовали призовыми местами. Копилка **Ксении Малаховой** пополнилась сразу двумя наградами — золотой и бронзовой (муниципальные соревнования среди девушек и абсолютный зачет). Среди детей **София Чудина** (группа Д-2) заняла третье место, **Милана Дербенцева** — второе, **Артем Трубачев** — первое (группа Д-1). Ребята прошли отбор на фестиваль «Спасская башня».

На церемонии награждения в адрес конников и руководителя конного клуба имени генерала Бакланова **Александра Викторовича Щеглова** прозвучало много добрых пожеланий, поздравлений с успешными выступлениями и, конечно, слова признательности за воспитание подрастающего поколения.

Победителям и призерам соревнований вручили кубки, медали и подарки, по традиции получили сувениры от конного клуба и спонсоров и все маленькие участники состязаний.

Конный клуб имени генерала Бакланова Я.П. благодарит всех, кто оказал поддержку и помог порадовать детей, а также всех, кто помог в организации и проведении соревнований: администрацию Суровикинского муниципального района и администрацию городского поселения г. Суровикино, предпринимателей Федора Бурняшева (магазин «СтройПлюс»), Виктора Муравьева (магазин «24 часа»), Наталью Мурашову (магазин «София»), Алексея Мешкова (магазин «Фабрика дверей»), Станислава Гринько (комплекс «Лазурное»), магазин бытовой техники и электроники «Аст-Маркет», магазин «Вет-Маркет», Махира Наджафова (кафе «Белые ночи»), директора ЦКР «Юность» Олега Пастухова и звукооператоров Дениса Студеникина и Сергея Шевчука за звуковое оформление мероприятия.

Сами же конники порадовали многочисленных зрителей и поклонников такого красивого вида спорта не только зрелищными выступлениями во время соревнований, но и показательной программой, в которой приняли участие и самые юные воспитанники клуба.

Следующий большой праздник конного спорта в Суровикино должен состояться в начале августа — в первые выходные месяца запланирован областной фестиваль казачьей культуры.

Екатерина МУРЗИНА.
Фото автора.
Заря.ру
Суровикинский район.

КАЗАЧЬИ ТРАДИЦИИ

Храбрость да удаль молодецкая

На территории городского поселения Петров Вал прошёл традиционный праздник казачьей культуры – Шермиции-2023. В этноспортивных показательных состязаниях приняли участие юные казаки из Камышина, Петрова Вала и Лебяжьего.

Как отмечают организаторы, когда-то их праздник начинался с простых полевых выходов. Занятия на свежем воздухе и единение с природой способствовали укреплению морального духа воспитанников. Однако со временем внимание к казачьему движению только росло, а вместе с ним и походы преобразовались в состязания среди казаков и всех желающих показать свою силу и ловкость.

Вот и в шермициях этого года участие приняли воспитанники петроввальского клуба «Пластун», учащиеся казачьих классов школы №18 города Камышина, юные патриоты из села Лебяжье, а компанию им составили участники танцевального коллектива «Джем» из Петрова Вала. Таким широким кругом всё веселее, да и соревновательный момент от большего числа участников становится только острее.

А состязались юные казаки по пяти традиционным дисциплинам: ножевой бой, стрельба, «лисий хвост», рубка и фланкировка. Для порядка участников разделили по возрастным категориям: 10-11 лет, 12-13 лет, 18 и более.

Стреляли казачата из пневматической винтовки, для проверки точности им определили дистанцию в 10 метров. Состязания по ножевому бою проводились по упрощённым правилам. Всё-таки спортсмены молоды ещё, а потому длительность поединка на ножах ограничили одной минутой.

«Лисий хвост» – это разновидность рукопашной борьбы, во время которой нужно забрать платок у противника из-за спины. Поэтому задача антагониста – не дать сопернику дотянуться до платка, сковывая его движения, и забрать платок у него. Спортсмен, участвующий в этой дисциплине, должен сам проявлять лисью изворотливость и хитрость, и при этом суметь вырвать «хвост» у другой «лисы». Отсюда и название. Поскольку этот вид соревнований контактный, участники были облачены в соответствующую экипировку, дабы в пылу поединка не нанести друг другу травм.

Но, пожалуй, отвлечёмся от мира животных. В заключительных дисциплинах – рубке и фланкировке – участникам было необходимо продемонстрировать владение казачьей шашкой. Это, наверное, одно из самых зрелищных состязаний шермиций.

Для рубки в качестве расходного материала использовали пластиковые бутылки с водой. Этот снаряд уже давно используется на подобных соревнованиях благодаря своей доступности и неприхотливости. Тем не менее, задачу рубящему это не упрощает. Его взмах шашкой должен быть выполнен под таким углом и с соответствующей скоростью, чтобы «обезглавить» снаряд, не свалив его с постамента. Ну, и клинок само собой должен быть острым, как бритва.

Фланкировка или мастерство владения холодным оружием смотрится красиво. Но не стоит забывать, что речь идёт об оружии. И здесь рука казака должна быть крепка. Разнонаправленные взмахи шашкой – это в мирное время зрелище, а в реальном бою – смертоносная техника, позволяющая казаку не только отражать удары противника, но и наносить ему тяжёлые ранения. Так что – тоже не для малодушных.

Тем не менее, участники соревнований показали должный уровень выполнения всех дисциплин. По итогам состязаний наибольшее количество наград завоевали казаки из Петрова Вала.

Подвижные виды спорта, свежий воздух и красота мест близ реки Иловли неминуемо разжигали аппетит. Для его утоления на протяжении дня для гостей и участников соревнований работала полевая кухня. А в завершение дня собравшиеся поблагодарили спонсоров за помощь в организации мероприятия, а судейский состав – за качественное и внимательное судейство на состязаниях.

Александр ГЕРМАНОВ.
г. Камышин,
Волгоградская область.

ПРАЗДНИК УРЮПИНСКОЙ СВЯТЫНИ

Чудесное явление

Духовенство Волгоградской области, Урюпинская епархия и жители города Урюпинска, многочисленные паломники со всех концов России отметили большой праздник – явление Урюпинской иконы Божией Матери.

В подготовке мероприятия и праздничных Богослужениях приняли активное участие казаки всех юртовых организаций Хоперского казачьего округа и Союза казаков России.

Икона Урюпинской Божией Матери - это местночтимая святыня всего Всевеликого войска Донского, которая имеет для казаков большое духовное значение.

Чудесное явление иконы Божьей Матери Урюпинская произошло 8 июня 1827 года (21 июня по новому стилю), недалеко от города Урюпинска. Девица Ирина Лазарева, увидев незнакомую икону на ветвях дерева, растущего в Святых горах, рассказала об этом священнику, но когда пришли к тому месту, ничего не обнаружили. Лишь после усердной молитвы икона Богородицы явилась вновь. С 1854 года и до настоящего времени чудотворный образ находится в храме Покрова Урюпинска – единственном городском храме, который не пострадал от разрушений в советское время.

За эти годы икона не раз спасала город от бед, исцеляла страждущих. Где явился образ иконы, забил источник с целебной водой. К данному месту накануне праздника казаки совершили вечерний Крестный ход с иконой. Возглавили шествие атаман Донского войска Союза казаков России Скабелин В.В.

21 июня в Покровском кафедральном соборе города Урюпинска в день празднования Урюпинской иконы Божией Матери была совершена утренняя праздничная Божественная литургия, которую совершили глава Волгоградской митрополии митрополит Волгоградский и Камышенский Феодор, епископ Урюпинский и Новоаннинский Елисей и епископ Калачевскимй и Палассовский Иоанн. Архипастырям сослужило духовенство Волгоградской митрополии. За Богослужением, ставшим продолжением торжеств Явления чудотворной Урюпинской иконы Божией Матери, молились председатель комитета по делам национальностей и казачества Давыдовский Э.Ф., представители местной власти и казачества, паломники и православная молодежь епархии.

В завершении Богослужения митрополит Феодор обратился к молящимся с архипастырским словом. Митрополит Феодор передал благословление Святейшего Патриарха Московского и всея Руси Кирилла.

С приветственным словом к главе Волгоградской митрополии и всем гостям торжества со словами благодарности обратился епископ Урюпинский и Новоаннинский Елисей, который поблагодарил всех за приезд на Урюпинскую землю и общую молитву Пресвятой Богородицы.

Далее от кафедрального собора по улицам города, при активном участии казаков округа, духовенство и верующие проследовали крестным ходом к центру города. Во главе шествия казаки несли образ Урюпинской иконы Божией Матери, а голоса колоколов переносной звонницы, разносили благую весть о празднике по всей округе.

На центральной площади собралось множество урюпинцев и гостей города. Духовенством было совершено молебное пение. После чего образ Урюпинской Божией Матери был перенесен к арке в честь иконы Урюпинской Божией Матери, где под ними могли пройти все желающие.

Владимир ЛОМТЕВ,
заместитель атамана
ОКО «Хоперский казачий
округ», есаул.
Фото автора.

ВОЕННО-ПОЛЕВЫЕ СБОРЫ

Армейская жара

Казаки Хоперского казачьего округа на базе детского оздоровительного лагеря «Хопер» в Урюпинском районе в рамках президентского гранта провёли военно-полевые сборы «Армейская жара-2023», в которых приняли участие порядка ста двадцати молодых казаков и казачек.

Главной задачей сборов была отработка полученных знаний на школьных уроках «Основы безопасности жизнедеятельности» в рамках курса «Основы военной службы».

С приветственным словом к участникам обратились окружной атаман Дмитрий Пополитов и начальник Урюпинской автошколы ДОСААФ России Сергей Кудрявцев. Они пожелали ребятам успешно преодолеть все этапы сборов, программа которых включала в себя защиту от оружия массового поражения, разборку-сборку автомата Калашникова, медицинскую подготовку, стрельбу, тактическую подготовку. Все занятия проводились под четким руководством опытных наставников.

Кроме того будущие призывники ознакомились с техническими данными военной техники, автомашинами «Урал» и «Камаз», которые находятся на вооружении Российской Армии.

По завершении сборов, участник ансамбля казачьей песни «Атаман» Владимир Мелованов преподал мастер-класс казачьего творчества. Он сыграл старинные казачьи песни, которым уже не по одной сотне лет, а также в исполнении Владимира Александровича прозвучали более современные песни из казачьего фольклора. Эта встреча очень понравилась нашей молодежи, как и исполненные мастером казачьи песни. А в завершение творческого урока все дружно спели песню «Катюша».

Владимир ЛОМТЕВ,
заместитель атамана
ОКО «Хоперский казачий
округ», есаул.
Фото автора.

КАЗАЧЬЯ КУХНЯ

Рубрику ведет Светлана ЖДАНОВА

Люблю готовить

Продолжается Петров пост – летний многодневный пост, установленный в честь памяти двух наиболее почитаемых апостолов – Петра и Павла. В этом году он длится 30 дней: с 12 июня по 11 июля. Конечно, при таком изобилии овощей и фруктов соблюдать его несложно. А мы предлагаем новые рецепты, чтобы обновить привычные вам блюда.

Маринованные грибочки

Что потребуется: шампиньоны (небольшие) - 15-20 шт., лук - 1 шт., чеснок - 2 зубчика, базилик красный - 7-10 листиков, укроп - небольшой пучок, кинза (или петрушка) - небольшой пучок, горчица зернистая - 2 ч. ложки, сахар - 2 ч. ложки, уксус - 9% - 3 ч. ложки, соевый соус - 3 ч. ложки, соль - по вкусу, растительное масло.

Приготовление: готовим маринад: тонкой соломкой нарезаем лук, мелко режем чеснок, листочки базилика, укроп и кинзу. Добавляем горчицу, сахар, уксус, соевый соус и щепотку соли и все перемешиваем. Добавляем несколько столовых ложек растительного масла, снова перемешиваем. В разогретую сковороду наливаем немного масла и на сильном огне обжариваем пару минут разрезанные на две части шампиньоны. Обжаренные грибы отправляем в миску с маринадом, хорошенько перемешиваем и перекладываем всё в банку. Банку убираем в холодильник до полного остывания.

Салат со стручковой фасолью и грибами

Что потребуется: фасоль стручковая - 250 г, шампиньоны - 250 г, лук репчатый - 150 г, масло растительное - 50 мл, соль, сахар - по вкусу, уксус (9%) - 1 ст.л., зелень, чеснок - 1 зубчик (по желанию).

Приготовление: лук нарежьте полукольцами и замаринуйте со щепоткой сахара и уксусом. Слегка помните его руками, чтобы он стал мягче. Шампиньоны нарежьте кусочками и обжарьте на масле около 10-15 минут. Полностью остудите. Стручковую фасоль опустите в кипящую подсоленную воду и варите около 10 минут. После чего откиньте на сито и обдайте холодной водой. Соедините фасоль, грибы, замаринованный лук, любую зелень и чеснок. Заправьте растительным маслом.

Суп-пюре из кабачков с сухариками

Что потребуется: кабачок - 1 шт., морковь - 1 шт., лук репчатый - 0.5 шт., картофель - 1 маленький, чеснок - 1 зубчик, масло растительное - 1 ст.л., зелень, хлеб для сухариков.

Приготовление: в кастрюльке разогрейте растительное масло и добавьте лук с чесноком. Доведите их при помешивании до прозрачности. Добавьте морковь и еще подержите на огне пару минут. Далее положите оставшиеся овощи, приправы, соль. Залейте водой, чтобы она покрыла овощи. Доведите до кипения и варите под крышкой до готовности картофеля. Тем временем поджарьте сухарики. Когда овощи станут мягкими, пробить их погружным блендером до пюреобразного состояния. Разлить суп по тарелкам, поверх выложить сухарики и посыпать зеленью.

Котлеты из кабачка и риса

Что потребуется: кабачки (очищенные) - 400г, рис (сухой) - 200 г, мука пшеничная – 100 г, пряности, соль - по вкусу, растительное масло для жарки - 100 мл, укроп.

Приготовление: рис отварите в подсоленной воде до полной готовности. Кабачки натрите на крупной терке, добавьте рис, соль, муку, укроп и пряности. Рекомендую карри, куркуму, паприку молотую, черный молотый перец. Формируем небольшие котлетки и панируем их в муке. Обжаривайте котлеты в большом количестве растительного масла с обеих сторон до красивого румянца.

Рагу из баклажанов и кабачков

Что потребуется: 1 баклажан, 1 кабачок, 1 морковь, 1 луковица, 1 перец болгарский, сок томатный - 100 мл, мука - 4 столовые ложки, соль, сахар - по вкусу, подсолнечное масло рафинированное - 30 мл.

Приготовление: в кастрюлю с толстым дном влейте растительного масла и выложите порубленный лук. Добавьте морковь, кабачок, перец. Баклажан нарежьте кружками толщиной 1 см. Большие кружки разрежьте на две части. Каждый кружок обваляйте в муке и выложите в кастрюлю к овощам. Добавьте измельченные помидоры, томатный сок и стакан воды. Накройте крышкой и тушите на среднем огне до готовности овощей. Приятного вам аппетита!

ПОЧТА РОССИИ
Во всех отделениях Почты России идет подписка на газету «Казачий Кругъ» на 2–е полугодие 2023 года

Во всех отделениях Почты России
Волгоградской области
Идет подписная кампания
на 2-е полугодие 2023 года
на волгоградскую областную
еженедельную газету «КАЗАЧИЙ КРУГЪ»
Подписка возможна с каждого текущего месяца полугодия
по цене 70 руб. 20 коп. в месяц
Подписной индекс П4914 в каталогах подписного агентства «Почты России»
Онлайн-подписка по ссылке: https://podpiska.pochta.ru/press/П4914

Июнь (с 23 по 29 июня)

23 ИЮНЯ – ***Петров пост (Апостольский), 12–й день***

Собор Сибирских святых

Праздник в честь православных подвижников Сибири. Первое богослужебное было совершено в 1984 году в Покровском храме города Тобольска.

День памяти Святителя Иоанна Тобольского

Церковная память митрополита в Тобольске — святого Иоанна. Святитель был основателем Коллегиума при Черниговской архиерейской кафедре и типографии.

24 ИЮНЯ - ***Петров пост (Апостольский), 13–й день***

Празднование чудотворной Иконы Божией Матери «Достойно есть» (Милующая)

История этой иконы связана с православным песнопением. В пещере неподалеку от Кареи подвизался один старец со своим послушником. Поздно ночью, когда старца не было рядом, к послушнику пришел неизвестный инок, который во время песнопений предложил добавить слова. И тогда икона Божией Матери «Милующая» внезапно воссияла таинственным светом, а гость, назвавший себя Гавриилом, стал невидимым. Икона же продолжала излучать чудесный свет.

25 ИЮНЯ - ***Петров пост (Апостольский), 14–й день***

Обретение мощей и второе прославление благоверной княгини Анны Кашинской

Празднество в честь обретения в 1649 году и перенесения мощей княгини Анны из Успенского в Воскресенский собор в 1650 году. Вторичное прославление княгини произошло в 1909 году.

26 ИЮНЯ - ***Петров пост (Апостольский), 15–й день***

День памяти святителя Трифиллия Левкуссийского

Почтение памяти Левкуссийского епископа Трифиллия, который обладал даром исцеления недугов.

Согласно житию, именно святитель и его учитель Спиридон помогли одолеть хворь императора Констанция II.

27 ИЮНЯ – ***Петров пост (Апостольский), 16–й день***

День памяти Преподобного Мефодия Пешношского

Священная память о основателе и игумене Пешношского монастыря Мефодии, который был одним из самых ревностных подражателей преподобного Сергия Радонежского.

Найдя уединение в лесу за рекой Яхромой, преподобный начал возводить монастырь, для строительства которого он сам носил стволы через реку Пешноша.

28 ИЮНЯ - ***Петров пост (Апостольский), 17–й день***

День памяти Блаженного Иеронима Стридонского

Православные в этот день чтят память святого Иеронима Стридонского — пресвитера Антиохийской церкви.

Под его авторством было написано много сочинений, трудов, а также совершен перевод книг Нового и Ветхого Завета на латинский язык.

29 ИЮНЯ - ***Петров пост (Апостольский), 18–й день***

День памяти Калужского и Луховского чудотворцев Тихонов

Почитание памяти двух преподобных Тихонов — Костромского и Калужского.

Тихон Костромской, не желая принимать униатство, ушел с Литовских земель, раздав все, что имел. Он принял монашеский постриг и удалился в Костромскую епархию, в Луховские земли, где искусно переписывал книги и усердно трудился, пребывая в постоянной молитве.

Тихон Калужский в юности принял иноческий постриг в Чудовом монастыре. Спустя время он удалился в пустынное место неподалеку от Калуги, где построил себе жилище в дремучем лесу, в дупле дуба. Слава о святости жизни подвижника разлетелась по округе и привлекла к нему учеников. Позднее преподобный основал пустынь с первым деревянным храмом в честь Успения Пресвятой Богородицы.

ПАМЯТИ ВСЕХ СВЯТЫХ В ЗЕМЛЕ ВОЛГОГРАДСКОЙ ПРОСИЯВШИХ

Наш День Ангела

Волгоградская епархия приглашает на День Ангела Волгоградской земли – торжественное празднование Собора Волгоградских святых, которое состоится 24-25 июня 2023 года.

Митрополит Волгоградский и Камышинский Феодор
в день прославления праведного Иоанна Кронштадтского
в храме святого праведного Иоанна Кронштадтского города Волгограда
14 июня 2023 года

ВОЛГОГРАДСКАЯ ЕПАРХИЯ

«24 и 25 июня мы будем праздновать Собор Волгоградских святых, утвержденный Священным Синодом. В этом Соборе многие святые, известные вам, некоторые — нет, но я уверен, что постепенно вы узнаете о каждом из них и увидите, что все они шли по жизненному пути, превозмогая не только свои физические силы, но и свое понимание жизни.»

Во исполнение решения Священного Синода Русской Православной Церкви об утверждении поимённых списков местных соборов святых (журнал № 31 от 16.05.2023 года) и на основании распоряжения Главы Волгоградской митрополии митрополита Волгоградского и Камышинского Феодора в Неделю 3-ю по Пятидесятнице установлено совершать ежегодные торжественные богослужения празднования Собора Волгоградских святых с участием епископата, духовенства, мирян всех епархий, входящих в состав Волгоградской митрополии.

В этот день мы особо чтим подвижников, жизнь и труды которых были связаны с территорией современной Волгоградской области. Среди них - и благоверные князья, долгое время проводившие в поездках по Орде, столица которой - Сарай-Берке располагалась недалеко от современного Волгограда, и преподобные, совершавшие свой иноческий подвиг на этой земле, и новомученики, понесшие страдания за Христа в годину гонений от безбожных властей. Все вместе они являются верными ходатаями перед Престолом Божиим за Волго-Донской край и его народ.

Основные торжества, посвященные памяти Всех святых в земле Волгоградской просиявших, пройдут 24 и 25 июня в кафедральном соборе святого благоверного князя Александра Невского города Волгограда. Их возглавит глава Волгоградской митрополии митрополит Волгоградский и Камышинский Феодор. Ко дню празднования написана икона Собора Волгоградских святых.

По благословению митрополита Волгоградского и Камышинского Феодора

24 июня

17:00 – Всенощное бдение

25 июня

10:00 – Божественная литургия

12:30 – Праздничный концерт с участием
Мужского ансамбля «Музакадемия»,
волгоградских творческих, казачьих коллективов и исполнителей

Приглашаем, дорогие братья и сестры,
на торжества, которые пройдут с участием епископата, духовенства, мирян всех епархий, входящих в состав Волгоградской митрополии, а также гостей из Москвы и соседних регионов

г. Волгоград, площадь Павших Борцов, 9

ПОЗДРАВЛЯЕМ!

День рождения отметил первый заместитель (товарищ) атамана Волжского казачьего округа Сергей СИГАЕВ.

Уважаемый
Сергей Евгеньевич!

От чистого сердца примите самые искренние поздравления по случаю Вашего Дня рождения!

Желаем Вам крепкого здоровья, счастья, благоденствия, сил и терпения в работе на благо нашего Отечества, Казачества и Веры Православной!

Пусть впереди будет много побед и свершений!

Храни Вас Бог!

С уважением,
окружной атаман, члены окружного правления, казаки и казачки Волжского казачьего округа

НАРОДНОЕ ТВОРЧЕСТВО

Жемчужины казачьей культуры

Ансамбли казачьей песни из восьми регионов России стали участниками III Всероссийского казачьего фестиваля «Двенадцать жемчужин» в Ульяновской области. В их числе был ансамбль «Браты» из Волгограда.

Фестиваль, который проводится с 2008 года, объединяет профессиональные и любительские коллективы из разных субъектов РФ. Казаки продемонстрировали музыкальную идентичность нашей многонациональной страны и представили традиционную культуру казачества. Фестиваль проходил в рамках празднования Дня России.

Открытие состоялось на сцене Дворца дружбы народов «Губернаторский» большой концертной программой с участием всех коллективов. На следующий день ансамбли казачьей песни дали концерты в муниципальных образованиях Ульяновской области. Мероприятия фестивальной программы завершило праздничное шествие коллективов и концерт, где выступили участники фестиваля.

Экстренные службы Волгоградской области и города Волгограда

Единая дежурно-диспетчерская служба – **112** (бесплатно для звонков с мобильных телефонов, работает даже без sim-карты). Пожарная служба – **101**, полиция – **102**, скорая помощь – **103**, горгаз – **104** (с городских и мобильных телефонов), служба спасения – **089**

Редакционная коллегия: Л.Л. КУКАНОВ (главный редактор),
С.В. ПУЧКОВ, С.С. ЖДАНОВА, С.А. АФАНАСЬЕВ, **тел. (8442) 93-17-48**. Технический редактор Е.А. ТАЛАНОВА.
Общественный совет: А.В. БАХТУРОВ, А.А. БИРЮКОВ, протоиерей Олег КИРИЧЕНКО,
А.А. МАХИН, В.Н. СЕЛЕЗНЕВ.
Издатель – Государственное казенное учреждение (ГКУ) «Казачий центр государственной службы» **http://gkukazak.ru**
Адрес редакции и издателя: 400001, Волгоград, ул. Рабоче-Крестьянская, д. 15. **E-mail: kazachy_krug@mail.ru**
Индекс газеты **П4914.** Регистрационный номер ПИ № ТУ34-00754. Выходит по пятницам. Цена свободная.
Соучредители – Государственное казенное учреждение (ГКУ) «Казачий центр государственной службы»,
Комитет по делам национальностей и казачества Волгоградской области,
Окружное казачье общество «Волгоградский казачий округ» войскового казачьего общества «Всевеликое войско Донское».

Газета зарегистрирована Управлением Роскомнадзора по Волгоградской области и Республике Калмыкия.
Газета набрана и сверстана в ГКУ «Казачий центр государственной службы».
Подписано в печать: по графику 22.06.2023 г. в 18:00, фактически 22.06.2023 г. в 18:00.
Отпечатано в полном соответствии с качеством предоставленного электронного оригинал-макета
в ООО «РГ «Областные вести», юридический адрес: 400137 г. Волгоград, ул. К. Симонова, д. 36 «Б».
Заказчик — ГКУ «Казачий центр государственной службы».
Тираж 1100 экз. Заказ № 562/23
Частичное или полное использование материалов газеты возможно только с письменного разрешения редакции.
Письма читателей не рецензируются и не возвращаются. Публикуемые материалы не всегда отражают точку зрения редакции.
Редакция не несет ответственности за достоверность рекламной информации.